EL DIARIO PALENTINO

Viernes, 3 de Junio de 1994 — EL DIA DE PALENCIA — Núm. 16.394. Precio **90** pesetas

Fundado en 1881

HOY EN EL DIARIO PALENTINO

PALENCIA

Rafael Rebollar, procurador del PP, despedido de su empleo en el Colegio de Farmacéuticos **(Página 5)**

Comité de Empresa y dirección de Galletas Gullón quieren acabar con el absentismo laboral

Las negociaciones del Convenio de Mineria se encuentran en punto muerto

Absuelta una de las procesadas por el "caso Filipenses" **(Página 6)**

Propuesta del Grupo Municipal de APP para el fomento de empleo **(Página 7)**

Un ganadero de Villamuriel multado con ocho millones por utilizar clembuterol en su explotación **(Página 18)**

PROVINCIA

GUARDO y AGUILAR DE CAMPOO **(Página 15)**

OSORNO y VILLADIEZMA **(Página 16)**

CERVERA DE PISUERGA **(Página 17)**

DEPORTES

El Palencia perfila la plantilla del filial de Regional Preferente

Las féminas del Palencia Caja España de Atletismo, a Primera División **(Página 26)**

Lujoso XII Trofeo Ciudad de Palencia de Baloncesto **(Página 27)**

Los árbitros de fútbol celebran mañana su fiesta **(Página 28)**

LISTA COMPLETA DEL SORTEO DE LOTERIA CIENMILLONARIA

48230

primer premio

(Página 21)

Celia Villalobos, número 2 del PP al Parlamento Europeo, intervino en un acto electoral en la capital

Acompañada por el presidente de la Junta de Castilla y León, Juan José Lucas, y los dirigentes populares palentinos Jesús Mañueco, Francisco Jambrina y Valentina Calleja

La actual diputada y número 2 del PP al Parlamento Europeo, Celia Villalobos, - haciendo gala de su gracejo y simpatía andaluza en su visita por las calles palentinas - intervino en un multitudinario acto electoral en el Teatro Ortega, estando acompañada en su discurso por el presidente de la Junta de Castilla y León, Juan José Lucas, y los dirigentes populares Jesús Mañueco, Francisco Jambrina y Valentina Calleja, quienes apoyaron a su correligionaria en el Partido Popular.

Celia Villalobos - en una conferencia de prensa previa - señaló que «*hay que dejar a los ciudadanos que voten en paz y no dramatizar estas elecciones. La verdadera encuesta la confeccionarán los votantes en las urnas. Aún existe un 30 por ciento de indecisos, por lo que mis compañeros y yo debemos seguir trabajando en la campaña para que la gente participe y apoye nuestro proyecto* ». En las imágenes de LUIS, aparecen dos momentos del acto electoral de ayer.

(Página 5)

Por acusar a la Junta de incumplir sus compromisos con la catedral de Palencia

Carlos de la Casa llama demagogo a Valcuende

El director general de Patrimonio, Carlos de la Casa, calificó ayer de "demagogo" al procurador socialista palentino Miguel Valcuende por acusar a la Junta de Castilla y León de incumplir el compromiso de restaurar la puerta de los Reyes de la catedral de Palencia.

De la Casa declaró a EFE que "si la Junta se ha volcado en alguna catedral esa es la de Palencia" y añadió que está a punto de contratarse la quinta fase de las obras que se vienen realizando en los últimos años en el primer templo palentino.

La quinta fase, que tiene un presupuesto de 47.700.000 pesetas, prevé entre otras obras la reparación de la cubierta que incide directamente sobre la puerta de los Reyes, informó el director general.

"Debemos arreglar la cubierta antes que la portada porque si fuese al contrario no estaríamos evitando la incidencia negativa sobre ella de un tejado en mal estado", aclaró De la Casa.

El procurador socialista por Palencia Miguel Valcuende, que ya se había interesado en dos ocasiones por el problema, formuló recientemente una nueva pregunta parlamentaria sobre el grado de deterioro de la portada, situada en la fachada norte de la Catedral.

La respuesta a sus interpelaciones no satisfizo a Valcuende, quien criticó el incumplimiento del compromiso de la Junta, y calificó de contradictorias las declaraciones del Consejero de Cultura y del Director General de Patrimonio, con respecto a las del consejero de Cultura, Emilio Zapatero.

Según Valcuende, Zapatero dijo que la obra se ejecutaría en el primer semestre de 1994, mientras Carlos de la Casa señaló luego la falta de disponibilidad para llevarla a cabo.

El domingo

Suplemento especial con un sondeo sobre las elecciones europeas

Portada del suplemento

M.C.D.2022

La "salida digna"

José RODRIGUEZ CHAVES

Graciano Palomo ha comentado en estas páginas con su habitual certero criterio la ocurrencia de José María Aznar de pedir para el todavía presidente del Gobierno socialista una salida disgna, de la grave situación en que se encuentra, pese a todo lo que intente para hacer ver otra cosa a quienes quieran o estén dispuestos a ver otra cosa.

Hace sólo unos días el mismo José María Aznar acorralaba a González en el Congreso y le exigía la dimisión como presidente del Gobierno diciéndole que no siguiera manchando el cargo con su imagen. La incoherencia es estridente. Pero éstos son los políticos que nos gastamos, no tenemos otros, hoy por hoy.

Un señor que designó a otros para ocupar determinados cargos públicos de grandísima responsabilidad y honorabilidad y a quien se la han jugado bien jugada los tales, y que se atrevió a declarar refiriéndose a uno de ellos que ponía las manos en el fuego por él, un señor a quien le han salido corruptos y bien corruptos los sujetos a quienes eligió para ocupar cargos al frente de los cuales sólo deben encontrarse hombres de toda solvencia moral y política, de toda honradez e integridad, de toda honorabilidad, no puede en modo alguno pedirse para él una salida digna, sino la salida que merece y le corresponde, ni más ni menos ni menos ni más.

El borrón y cuenta nueva o algo por este estilo, de que tanto se echa mano en política, no puede aplicarse a unos individuos que se han quedado con millones y millones mediante cambalanches y juegos sucios, que han hecho fortuna con el dinero de todos los españoles malversándolo y apropiándose de él en provecho propio. La política no puede llegar a tal bajeza y a tal vileza.

La oleada de corrupción que ensucia al país, como una marea que todo lo empuerca, tiene como último responsable al señor que ha elegido corruptos para los correspondientes cargos públicos, supiera o no que eran corruptos o que podían llegar a serlo. Si no sabía con quién se gastaba los cuartos, casi tanto peor. En qué cabeza cabe que un señor que ha de designar a gente para cargos de una gran responsabilidad no sepa qué clase de sujetos son aquéllos a quien nombra.

Aquí no cabe vaselina ni caben paños calientes. Y ese señor debe afrontar sus responsabilidades, las que le correspondan, sin evasivas posibles, por mucho que por conveniencia política y por intereses políticos, y vaya usted a saber qué intereses, le apoyen partidos minoritarios arrogándose así el papel de mangoneadores del cotarro.

La presente situación puede agravarse y dar incluso al traste cone l sistema democrático, tan en descrédito en este momento por sus sujetos quese valen de los votos del pueblo para hacer de las suyas. Eso no es democracia ni nada que huela a democracia. Eso es una estafa con todas las de la ley. Eso es algo absolutamente intolerable. Y por eso hay que responder de ello hasta donde se deba responder.

Lo de la "salida digna" sólo es admisible dándole la vuelta a la expresión, es decir, hay que buscarle a la situación una salida digna de la responsabilidad en la que se ha incurrido ante todo un pueblo. Esto sí. Y visto así, pues no hay otra forma válida de verlo, no se trata de una salida digna para el "todavía" presidente del Gobierno, sino de una salida digna para el pueblo, que ha sido el gran estafado en todos los sentidos.

Cada palo que aguante su vela, como dice el castizo y marinero dicho.

La voz viva del corazón

Francisco ARIAS SOLIS

"Todo es posible", es el título de una de las obras de Leonardo. Pero no podíamos, no queríamos creerlo.

"En primavera y en silencio, se fue Leonardo Rosa Hita". La voz de otro poeta, maestro, pudo, por vez primera, precisarnos al sentimiento la verdad temida; la realidad negada, rechazada.

Quería decir, gritando: "No y no. No es verdad. No está muerto". Y aun... Ya sin esperanzas tener que decir, que escribir, sobre tu nombre, Leonardo Rosa Hita, la palabra definitiva. Es un dolor extraño, agudo, íntimo, que no compensa en nosotros tu gloria. "Seré puro al fin", nos había dicho Leonardo en "Llanto y peregrinaje", su último libro. No nos basta. Te queremos como te queríamos, entre nosotros, vivamente.

Leonardo, tu nombre se ha quedado inmóvil para siempre como un grito. tu nombre es ya silenció.

"El tiempo no pasa, el tiempo empieza", dice el poeta. Y así se escribe la historia de la poesía, siempre desde el comienzo o principio. La poesía se cuenta como un cuento que nunca acaba, que siempre empieza o acaba de empezar. El canto de nunca acabar, de empezar siempre, es la poesía.

El canto que se cuenta y el cuento que se canta. Dice Antonio Machado: se canta una viva historia / se cuenta, su melodía.

El origen o fundamento de toda manera de contar –origen último y primero– es poesía. El tiempo no pasa: ni queda; el tiempo siempre empieza.

La dualidad temporal del fenómeno estético consiste en percibir en él esa constante posibilidad de lo imposible que le da su vida perdurable. (Su principio constante). Todo lo contrario de la imposibilidad de lo posible que es, según Heidegger, la definición de la muerte. (Su constante fin).

La conversión de un momento histórico en un instante eterno es el milagro naturalmente sobrenatural de la poesía. Hasta la dialéctica histórica percibió este hecho, y con certera exactitud le llamó encanto. Marx nos habla del encanto eterno de la poesía homérica: lo que es afirmar el encanto eterno de la poesía. Encanto del canto. (Y del cuento). No hay canto, ni cuento, sin encanto. Lo cual equivale a decir, perogrullescamente, que no hay poesía sin poesía.

El milagro de la poesía –de la obra poética, de la creación artística– es el convertir un momento histórico en un instante eterno, precisamente porque la historia no es el tiempo, sino una manera de contarlo, sin dejar de cantarlo: o de oírlo cantar. La poesía es canto y cuento de vida, de sangre, de corazón y de verdad.

EL DIARIO PALENTINO

Fundado en 1881

Edita: **"El Diario Palentino-El Día de Palencia, S.L."**
Presidente editor: **José Luis Alonso Almodóvar**
Gerente: **José Luis Alonso Cruz**
Administrador: **Gregorio Atienza Prieto**

EL DIARIO PALENTINO

Director: **Mariano-Valero Gutiérrez Carlón**
Subdirector: **Carlos Martín Santoyo**
Redactor-jefe: **Gonzalo Ortega Aragón**

REDACCION:

Pedro-Miguel Barreda Marcos, Carmen Centeno San Martín, Jorge Cancho González, Sonia Arnuncio Perujo, José Benito Iglesias Pérez y Raúl Díez González.

Fotografía: **Enrique Caña Tristán y María Luisa Caña Tristán**

Jefe de talleres: **Francisco del Campo**
Fotocomposición: **Laurencio Merino Quirce, Satur Laso Martínez, Carmelo Junquera Martín y Miguel Angel Salazar Jorge.**
Maquinistas: **José María Requena, Manuel Sánchez Gómez, Anastasio Rodríguez Esteban y Valentín Gallego García**

Director comercial: **Luis Monés Guadián**
Jefe de publicidad: **Antonia Sanz Casado**

Redacción, Administración y Tallleres: Calle Mayor, 67. 34001. Apartado de Correos, 17. **TELEFONOS**: Redacción: 744822 y 740535. Administración: 740258. Anuncios y suscripciones: 740417. **FAX**: Redacción: 743360 y Administración: 740347. **D.P.**: P-2-1958

M.C.D.2022

SOLANA PALENTINA

Gonzalo ORTEGA ARAGON

Turisterías

AQUI, por la autonomía castellano-leonesa, seguimos con un empalagoso empacho de turisterías, que más suenan a humo de pajas que a acciones puntuales. O sea que pregonamos los pepinos antes de la recolección y no sabemos a qué pueden saber.

Ahora, la Consejería de Cultura se va a gastar doscientos millones, doscientos, en poner anuncios en los medios de comunicación como campaña turística. Lo que parece un acierto en sí, pero no tanto cuando se descuidan aspectos importantes precisamente de esa vocación turística.

Sin que tengamos que viajar lejos para constatar las carencias, echemos desde aquí mismo un vistazo a nuestro alrededor provincial y veremos que estamos vendiendo burras, si no ciegas, bastante miopes.

Por ejemplo, zonas de gran interés paisajístico y faunístico están clamando a gritos por carreteras de este mundo. Y no es de recibo invitar a que se visite o se vivan unos lugares que ofrecen dificultad de viaje.

Por ejemplo, la mayoría de nuestros pueblos, que encierran ciertos encantos para el descanso, la convivencia, el contacto con la naturaleza y hasta valores histórico-artísticos, presentan un aspecto lamentable. Un aspecto, hay que decirlo, que tira para atrás. Porque, si es verdad que se han adecentado casas y rehabilitado algunos edificios y otros se han hecho nuevos, permanecen deplorables ruinas de adobes, fachadas sucias y barrosas, tapias decrépitas, solares en estercolero. Que llevas allí a un turista y le puede dar algo de la impresión. Y todo eso hay que irlo remediando con imaginación, colaboración y algún dinero, para que el cascarón de nuestros pueblos presente cierto atractivo y no una general repelencia.

Aquí cerca, muchos pueblos se tienen que cerrar a cal y canto en el buen tiempo turístico, porque la plaga de mosquitos despelleja a cualquiera que ose asomar la nariz. Y si esto es una invitación a venir es que somos masoquistas.

En muchos pueblos, los olores no ambarinos están repeliendo ya hasta a las moscas. Olores industriales por las bravas; olores de quemaderos clandestinos y viva el medio ambiente; olores de estercoleros fuera de ley; olores de cauces putrefactos, con toda clase de residuos mezclados con agua. Y a ver si pregonamos aires puros, ambientes limpios, naturaleza viva; y les damos a los visitantes golpes en la nariz y turbulencias en el estómago.

A lo mejor pregonamos caza y pesca y no se deja pescar ni cazar. Y si se deja, pesque usted en el río contaminado, en el canal con agua policromada o en el arroyo seco.

Y una última y gloriosa prédica turística. Venga a ponerse a la sombra de tanto palitroque como se plata y no agarra, toma ecología.

Sin trampa ni cartón

Intenciones

Mariano VALERO

Adelantábamos algunos datos en nuestra edición de ayer. Una encuesta de Sigma Dos sobre la intención del voto en las elecciones europeas del 12-J, realizada por encargo del Grupo ICAL -del que forma parte EL DIARIO PALENTINO-, y que publicaremos el domingo en un suplemento especial de dieciséis páginas, da unos resultados ciertamente buenos para el Partido Popular. Al menos en nuestra Comunidad.

Nos dice el sondeo que los pupilos de Aznar en Castilla y León suben más de diecinueve puntos en intención de voto, duplicando a los socialistas, que bajan diez puntos. Todo ello referido y en comparación con los resultados de los comicios europeos anteriores.

Así, los populares podrían obtener en nuestra región en torno al 52 por ciento de los votos, mientras a sus eternos contrincantes, los socialistas, se les da tan solo un 26,6 -la mitad-. En las anteriores elecciones europeas, las del 89, los resultados reales fueron del 32,9 para el PP y el 37,1 para el PSOE. Como se ve, la diferencia ahora es mucho más importante. En sentido contrario Algo que se podrá comprobar el día 12. De aquí a esa fecha las cosas pueden cambiar. Esto son sólo intenciones.

El sondeo que publicaremos el domingo nos habla asimismo de una subida casi espectacular de Izquierda Unida, que se coloca claramente como la tercera fuerza política en intención de voto en Castilla y León.

Una vez más el que peor parado sale es el CDS. Para ser más exactos, la coalición Foro-CDS, que lideran Punset y Rafael Calvo Ortega, ambos europarlamentarios y que es posible se queden sin escaños. Al menos eso dicen las encuestas. No solo la nuestra.

Es curioso cuando la encuesta plantea la valoración personal de los distintos líderes nacionales y regionales. El que más nota saca es Julio Anguita, seguido por Juan José Lucas y detrás de éste, su propio jefe de filas, José María Aznar. Datos para estudiar.

El trabajo de campo de este sondeo se realizó entre los días 27 y 29 del pasado mes de mayo, entre personas de más de 18 años y todas de nuestra Comunidad.

Comparando los datos con los de otras encuestas realizadas a nivel nacional es obvio que la ventaja del PP sobre el PSOE en Castilla y León es mucho más significativa que en otras regiones. Los datos nacionales que se barajan últimamente, y que incluso han reconocido los propios dirigentes socialistas, hablan de que Aznar saca varios puntos a Felipe. Algo parecido a lo que ocurrió en las elecciones generales de hace un año. Después los resultados tuvieron poco que ver con las intenciones de voto reflejadas en las encuestas previas.Hasta el propio González se vio sorprendido. ¿Pasará lo mismo? Si es así, los institutos de opinión y las empresas que viven de esto pueden pasarlo muy mal.

En cualquier caso, la mejor encuesta es la del propio 12-J. Esa sí que dirá lo que los españoles, y los castellanoleoneses, quieren y apoyan.

En la calle los ánimos me parece a mí que están un poco fríos. Si las elecciones europeas cosechan de por sí los más altos índices de abstención, y si añadimos la situación política que estamos viviendo de descrédito de cargos públicos e incluso lo que es peor, de instituciones casi *"sagradas"*, las expectativas no son muy halagüeñas que digamos.

Claro que, por otro lado, se puede pensar que precisamente por ser de tal gravedad la situación que estamos padeciendo, la gente está obligada a presentarse con más convicción que nunca en su colegio electoral.

Con ello ganaría el sistema. Gane el partido que gane.

Desde la Calle Mayor

Día de la Caridad

Carlos M. SANTOYO

*EL próximo domingo se celebra en **Palencia**, al igual que en el resto de **España**, el* "Día Nacional de la Caridad", *que ha contado como prólogo con esas charlas clausuradas ayer en torno a la* "Lectura de la Biblia en tiempos de crisis".

*El desconocimiento o la indiferencia impiden a veces valorar en su justa medida la enorme labor social que desarrollan algunas asociaciones como **Cáritas Diocesana**, que el 5 de junio se viste de gala para conmemorar algo así como su fiesta grande, aunque el objetivo de la misma no es otro que el de animar a los ciudadanos a aportar su grano de arena en la lucha por una sociedad más justa, fraterna y solidaria.*

*La pobreza, la injusticia, el racismo y una larga lista de situaciones sonrojantes sólo pueden combatirse a través de la concienciación. Una tarea que, en nuestra provincia, compete a todos los palentinos y en la que se puede colaborar de muy distintas maneras. A través del voluntariado, del afecto, de la compañía o, en un plano meramente material, de las aportaciones económicas en jornadas como la del próximo domingo. Una jornada que, el pasado año, suponía para las arcas de **Cáritas Diocesana de Palencia** más de cinco millones de pesetas de esos 97 recibidos de socios, campañas, instituciones, entidades etc.*

Y alguno se preguntará, ¿a dónde fueron a parar esos fondos? Desgraciadamente, no es suficiente para combatir tanta penuria, como demuestra que se invirtiera el pasado año más dinero del recibido, que se repartía en capítulos como el de Acogida y Asistencia *(alimentación, vivienda, salud, desempleo, orientación y gestiones, para 2.209 personas),* Animación Rural *(proyectos para 8.136 personas),* Empleo y Economía Social *(Taller de Oficios para quince jóvenes),* Infancia y Juventud *(apoyo escolar, graduado escolar, formación profesional, ocio y tiempo libre, escuelas de padres, formación de monitores y centro de día en Guardo, para 360 niños/jóvenes),* Mayores *(vivienda tutelada, clubes de ancianos, proyecto centro de día y acompañamiento personal, para 134 personas),* Transeuntes e indomiciliados *(centro de atención a transeuntes utilizado por 3.776 personas y seis indomiciliados),* Comunidad Gitana *(programa integral, tres centros infantiles, programa vivienda y taller de corte y confección, para 262 personas),* Cooperación Internacional *(apoyo a proyectos en Bolivia, Cuba, Venezuela y República Dominicana) y* Voluntariado Social *(campos de acción voluntaria, jornadas y cursillos específicos, programa de voluntariado juvenil y escuela de formación).*

Tareas todas ellas que no son posible únicamente gracias al dinero, sino a esos cientos de palentinos comprometidos de forma altruista con este movimiento. Porque ellos, afortunadamente, son conscientes de que todo lo que no se da se pierde. De lo necesario que es en un mundo tan materialista esa solidaridad que el resto debemos poner de manifiesto al menos el domingo.

M.C.D.2022

La renacionalización de Rusia

Heleno SAÑA

(Filósofo y escritor)

El presidente Jeltsin está disgustado con los políticos del mundo occidental, a quienes acusa de no tratar a Rusia con el respeto y la consideración que su rango histórico merece. Pero no sólo el jefe de estado ruso se queja cada vez más abiertamente de la discriminación sufrida por su pueblo. En realidad, Boris Jeltsin no hace más que expresar oficialmente lo que los medios de comunicación rusos repiten todos los días en un lenguaje todavía más crudo.

Jeltsin había rehuído en realidad hasta no hace mucho toda crítica abierta a sus colegas occidentales, pero los éxitos obtenidos por los comunistas y los ultranacionalistas de Vladimir Zhirinovski en las últimas elecciones a la Duma, le ha obligado a asumir muchas de las posiciones detentadas por la oposición.

A pesar de la crisis que, sin excepción, atraviesan todos los Estados independientes surgidos tras la desintegración del imperio soviético, Rusia, el más fuerte de ellos, sigue considerándose como una gran potencia asistida del derecho a configurar normativamente la dinámica política mundial. Y acorde con esta autoapreciación empieza a proclamar con toda claridad sus divergencias con Occidente.

El Kremlin se opuso por ejemplo tenazmente a que la OTAN bombardeara Serbia, actitud apoyada por todas las fuerzas vivas de la nación, empezando por el Patriarca de Moscú y de toda Rusia, Alexis II. Fue en este contexto que Zhirinovski amenazó a Occidente con una tercera guerra mundial. Rusia quiere también impedir a toda costa el ingreso de Polonia, Hungría y la república checa y los pequeños Estados del Báltico a la OTAN, alegando que ello supondría una amenaza para el cinturón de seguridad ruso y una medida de discriminación con respecto a Rumanía y Bulgaria.

A finales del próximo agosto, las tropas rusas estacionadas en la antigua República Democrática Alemana abandonarán para siempre el territorio germano, pero la ceremonia de despedida no se celebrará junto con las otras tres potencias ex-aliadas, sino por separado. Esta decisión del gobierno de Bonn es considerada no sólo por los nacionalistas rusos como una vejación y una continuación de la guerra fría, máxime cuando Alemania pudo reunificarse gracias a la benevolencia de Michail Gorbachov.

Jeltsin, lo mismo que su antecesor Gorbachov, creía al principio que la solución de la Federación rusa consistía en asumir el modelo político y económico de Occidente y seguir las instrucciones del Banco Mundial y del Fondo Monetario Internacional. Esperaba también que tra el restablecimiento de la democracia en su país, se iniciaría un período de grandes inversiones extranjeras. Pero la realidad le ha obligado a comprender que sus expectativas se apoyaban en supuestos falsos. La verdad es que ni los organismos financieros internacionales ni las multinacionales han apoyado hasta ahora seriamente a Rusia, alegando la situación confusa del país. Escasa ha sido también la ayuda prestada por la Unión Europea y sus respectivos Estados.

Ello explica en gran parte la situación agónica en que se encuentra la economía rusa. Los datos hablan por sí mismos: el producto nacional bruto sufrió en 1992 un colapso del 19 por ciento, la producción industrial del 18,8 por ciento en el mismo año y del 17 por ciento en los tres primeros semestres de 1993. Todavía más agudo es el descenso inversional, que en 1992 dió un bajón del 45 por ciento, para descender un diez por ciento más en los primeros nueve meses de 1993.

Rusia es potencialmente un país rico, pues en su territorio se acumula el 20 por ciento de las reservas petrolíferas del mundo, un tercio de los yacimientos de gas y el cincuenta por ciento de los recursos de carbón. Pero sin la asistencia tecnológica, crediticia e inversional de Occidente, Rusia no puede por sí sola convertir estas riquezas en dinero contante y sonante.

Los pueblos históricamente desfasados recurren a menudo a la gloria del pasado para compensar sus problemas internos. Jeltsin había evitado hasta finales del año pasado provocar al mundo occidental con actitudes nacionalistas. Pero tras el revés sufrido por las fuerzas pro-occidetales en las últimas elecciones a la Cámara Baja, se esfuerza en utilizar la grandeza de la historia rusa como baza política, especialmente el papal desempeñado por la antigua Unión Soviética en la II Guerra Mundial, que en Rusia es llamada «la gran guerra patriótica».

En este contexto sobresale la solemnidad de los actos celebrados en Moscú con motivo de cumplirse el 49 aniversario de la victoria bélica bolchevique sobre la Alemania nazi. Fue en esta ocasión que Jeltsin pronunció las palabras que en seguida serían difundidas por los medios de comunicación de todo el mundo: «A Rusia hay que tratarla siempre de Vd. Nuestro pueblo no aceptará nunca otro tratamiento por parte de ningún Estado». Jeltsin recordó también en su alocución a los veteranos de guerra, que en su lucha contra el fascismo alemán, su patria perdió veinte millones de hombres, el tributo de sangre más alto del frente aliado.

Rusia se niega siendo un país mendigando ayuda a las potencias occidentales y ha entrado de lleno en una fase de clara renacionalización de su política.

Fachada de cartón piedra

Francisco BARRASA

Si las diarias sacudidas que sufren los españoles -vía portada de periódico- obedeciesen a los partes de una guerra, estaríamos ante un dramatismo lógico. Más viniendo como viene de retazos de su propia cultura, siendo como son pelusa de plantas autóctonas, esos temblores resultan muy preocupantes. Hay indicios de que se han abierto las jaulas de nuestro propio zoo, y los animales en libertad revuelven el gallinero. ¿Quién ha serrado los barrotes?

Los investigadores carecen de pistas concluyentes, pero pueden esbozar una hipótesis que lleve hasta la mano que empuñó el soplete. En su gabinete de trabajo han reunido los tratados de manejo de las sociedades que se conocen, desde la escritura con punzón hasta las autopistas de informática blindada. Y de ahí resulta que no hay tanta variedad sino cierta peonza que gira sobre sí misma con el combustible de la fuerza perplijidad, estos buscadores de pistas han tenido que escribir ya en la pizarra de la síntesis que en ciertos asuntos esenciales de la vida social estamos como al principio de la Era, puesto que la divina comunicación que suponíamos sobrevenida hoy mismo se homologa con la bebida elixir del Imperio Romano: nueve partes de retórica y una de información.

¿Por qué tanto sobresalto cuando camina por la misma calle el torpe buitre leonado? Si no es peligroso para los humanos vivos quizá sea que nos recuerda su torvo pico a oradores actuales, cretinos a los que cuando gritan para tapar la voz del rival deberíamos enmudecer de modo que abriesen y cerrasen la boca sin emitir ningún ruido. Cumplen correctamente su cometido -también el pájaro, sólo que este es un poco paria-, y sus mensajes por hilarantes que parecieran en laboratorio acaban siendo coherentes con la idea de orden social. Estamos comiendo esperpento barato, pero somos cómplices de la ingestión del laxante y terminamos por defecar con la misma uniformidad que los caballos de la carroza nupcial de Carlos y Diana: el mismo color para todos puesto que se transmite por televisión.

La cultura -como toda fiebre interna e individual- es menos manipulable. Forma parte, cuando existe, del metabolismo de las sociedades, y si alguien administra toxinas el cuerpo se las quitaría de encima con mucha facilidad. Es por eso que los padres de las patrias, ejercientes y aspirantes, se han instalado en la ambigüedad resultona. Si consiguen patentar el modelo en el cual comunicación y cultura parecen lo mismo, es muy posible que logren perpetuar los privilegios del poder. Nueve partes de retórica y una de información obran el milagro: «es imposible que nos engañen porque ahora lo sabemos todo», dice el contribuyente, mientras la voz del difunto Víctor Jara repite en una emisora clandestina aquel corrido en el que el Gobierno se reía en el solemne entierro del revolucionario pagado con fondos públicos y con mucho gusto. Salud a la paradoja.

En último término, los investigadores del asunto de las jaulas del zoológico se rinden. No quieren saber sobre cuestión tan profunda. Cuando salen del gabinete y apagan la luz a sus espaldas, caminan con la lentitud propia del que lleva un peso no identificado en la cabeza. Flota sobre ellos la sensación de haber descubierto algo inesperdo en medio de una operación rutinaria. ¡La realidad virtual no va a ser inventada en el futuro! ¡Estaba aquí actuando sin nombre y por eso acentuaba su eficacia!

¿De qué otra cosa viven los que son nuestra luz y nuestra guía?

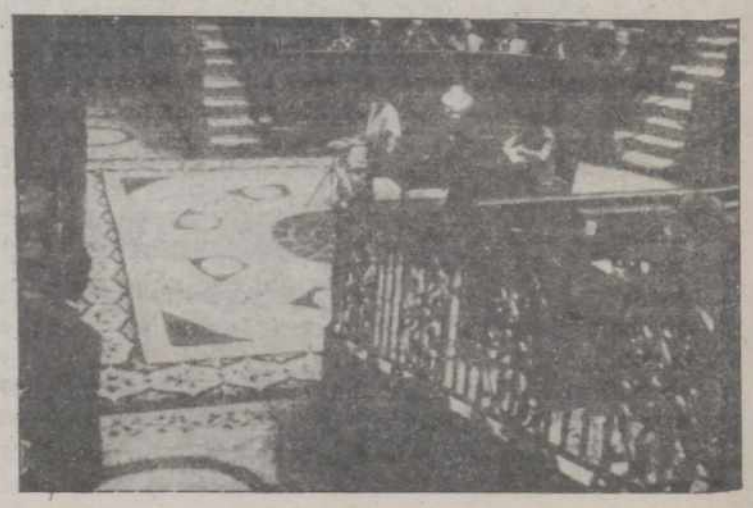

M.C.D.2022

Celia Villalobos: " *Hay que dejar a los ciudadanos que voten en paz y no dramatizar estas elecciones*"

La número 2 del PP al Parlamento Europeo, que considera que hay un 30 por ciento de indecisos, intervino en un mitin en Palencia junto a Lucas, Jambrina, Mañueco y Valentina Calleja

J. Benito IGLESIAS

La actual diputada y número 2 del PP al Parlamento Europeo, Celia Villalobos, manifestó ayer en Palencia que «*hay que dejar a los ciudadanos que voten en paz y no dramatizar estas elecciones*», instando a sus compañeros de partido a seguir luchando en la campaña electoral, «*porque aún hay un 30 por ciento de indecisos y la única encuesta válida será la que salga después del 12 de junio*».

Celia Villalobos, a la izquierda, prometió dar batalla en el Parlamento Europeo. (Foto LUIS)

Celia Villalobos - haciendo gala de su gracejo y simpatía andaluza por las calles palentinas - intervino posteriormente en un acto electoral junto al presidente de la Junta de Castilla y León, Juan José Lucas, y los dirigentes palentinos del PP, Jesús Mañueco, Francisco Jambrina y María Valentina Calleja.

La número 2 de las listas del PP que concurren a las elecciones europeas, resaltó con cierta preocupación el hecho de que *«los comicios estén un tanto deslucidos por una campaña crispada donde los mensajes europeístas se diluyen por los contínuos ataques que nos brinda el PSOE en sus mítines. Nuestra respuesta es que no tiene nada que decir porque su programa contiene cuatro folios traducidos del modelo socialista alemán»*.

Celia Villalobos apuntó sin embargo que el programa del PP contiene 70 páginas dedicadas *«a aportar soluciones en materia de economía, pesca, ganadería, e industria, que pretendemos sea un modelo de lo aplicado por los populares en Europa»*.

La diputada del PP, muy popular por sus intervenciones en el Congreso y en debates televisivos, defendió *«la entrada de España en Europa sin complejos de inferioridad y debilidad frente a otros países. Queremos defender nuestros problemas porque no es lógico que Suecia, que acaba de ingresar en la UE, tenga una cuota lechera del 100 por 100 para consumo inteno y España, que lleva varios años, se conforme con un 70 por ciento»*.

Villalobos, dando muestras de su seguimiento de la prensa en campaña electoral, criticó las palabras del secretario regional del PSOE, el palentino Jesús Quijano, *«que ha dicho que al PP se le ha agotado su mensaje, lo que es una muestra clara de cinismo político. A nosotros se nos llena la boca de España y sus problemas, pero no de roldanes, rubios y de paro, que es lo que tiene que solucionar el PSOE»*.

Al Partido Popular, en opinión de Celia Villalobos, le parece lógica una futura alternancia en el poder si se produce un debilitamiento del PSOE, *«aunque hay que dejar que los ciudadanos voten en paz y no dramatizar estas elecciones europeas y sus consecuencias inmediatas. Yo espero al 12 de junio porque la verdadera encuesta la confeccionarán los ciudadanos en las urnas»*.

La candidata al Parlamento Europeo por el PP basó su anterior argumentación en el hecho de que *«aún existe un 30 por ciento de votantes indecisos, por lo que hay seguir trabajando para que la gente partice y apoye nuestro proyecto»*.

La apertura de un expediente determinó "un abuso de confianza"

Rafael Rebollar, procurador del PP, fue despedido de su empleo en el Colegio de Farmaceúticos

J. B. I.

El procurador del Partido Popular en las Cortes de Castilla y León, Rafael Rebollar, ha sido despedido de su empleo de jefe administratico en el Colegio Oficial de Farmaceúticos de Palencia, puesto que desempeñaba dese hace 38 años.

Los motivos esgrimidos por el organismo profesional son los recogidos en los artículos 55 y 56 de la Ordenanza Laboral, contenidos en el epígrafe titulado "Competencia, deslealtad y abuso de confianza", que derivaron en la sanción de despido tras la apertura de un expediente elaborado por un juez y un secretario.

El expediente contra Rafael Rebollar se instruyó a raiz de detectar casualmente el presidente del Colegio de Farmaceúticos de Palencia, Alberto José Torres, un escrito enviado a otros jefes administrativos de colegios de la región, donde el actual procurador del PP solicitaba información sobre transacciones de oficinas de farmacia, ofreciéndose como mediador en posibles operaciones de compra-venta a título personal.

Según manifestó ayer el abogado del Colegio Oficial de Farmaceúticos de Palencia, José Eugenio Rodríguez, *«sólo tenemos constancia documental de la llegada de un escrito solicitando una información - que debe ser secreta - al Colegio de Farmaceúticos de Zamora, cuyo presidente recogió la carta y la remitió por fax con el fin de informar a su homólogo en Palencia, que desconocía el envío de Rafael Rebollar solicitando información sobre transacciones de oficinas de farmacia»*.

El despido de Rafael Rebollar después de 38 años de actividad se trató en un acto llevado a cabo en el Instituto de Mediación Arbitraje y Conciliación de Palencia (IMAC), sin que hubiera avenencia entre las partes.

El procurador del Partido Popular en las Cortes de Castilla y León niega los cargos que se le imputan desde el Colegio de Farmaceúticos y la interpretación que se ha hecho de los mismos.

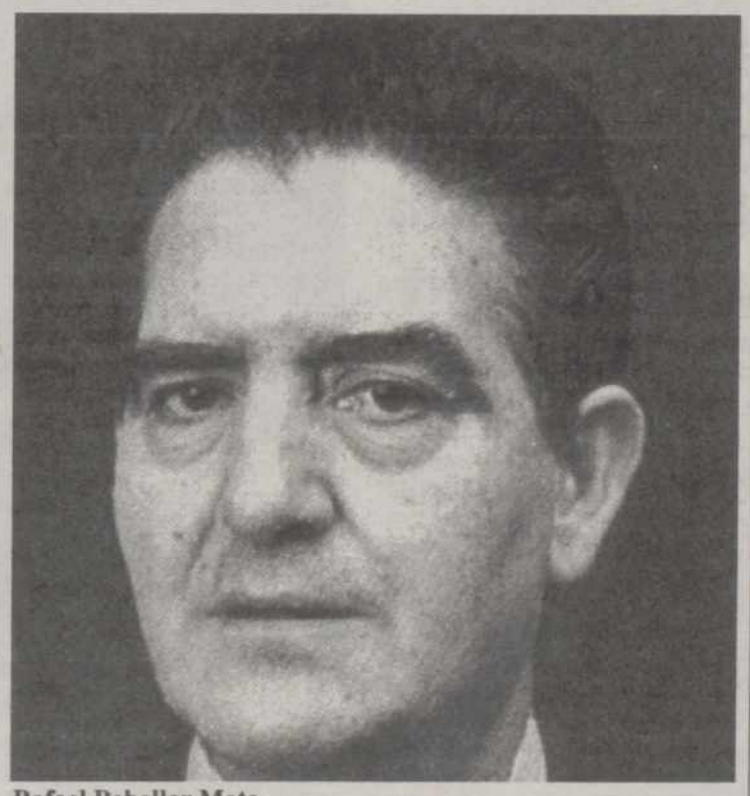

Rafael Rebollar Mota.

Rafael Rebollar Mota- que proseguirá hoy su actividad política participando en un mitin electoral del Partido Popular en Alar del Rey - ha interpuesto una demanda en el Juzgado de lo Social de Palencia, al considerar improcedente su despido como jefe-administrativo del Colegio de Farmaceúticos.

ACTOS ELECTORALES

PP

Alar del Rey. 21 horas. Ayuntamiento. Intervienen Rafael Rebollar Mota, Francisco Jambrina Sastre, José Luis López Henares y Oscar Llanos Vera.

El mismo equipo del Partido Popular realizará a las 20 horas otro acto electoral en Prádanos de Ojeda, en el Salón de Círculo Católico, y varias visitas con anterioridad a La Vid de Ojeda, Micieces de Ojeda y San Andrés de Arroyo.

Por otro lado, los concejales del PP en el Ayuntamiento de Palencia visitarán los barrios del Ave María y San Juanillo.

TC-PNC

La Agrupación de Palencia de Tierra Comunera-Partido Nacionalista Castellano ha organizado para hoy viernes una caravana electoral que recorrerá el norte de la provincia palentina.

Los mitines y visitas electorales han sido programados en las localidades de Herrera de Pisuerga, Alar del Rey, Aguilar de Campoo, Barruelo, Cervera, Velilla, Guardo, Saldaña y Carrión. Dionisio Negueruela, candidato al Parlamento Europeo, será el encargado de intervenir.

IU

Santibáñez de la Peña. 20 horas. Ayuntamiento.

M.C.D.2022

La dirección de Galletas Gullón y el comité de empresa se comprometen a rebajar el índice de absentismo laboral

Ambas partes han alcanzado un acuerdo tras dos jornadas de intensas reuniones, resaltando la retirada de la sanción de despido impuesta a la trabajaora Elena Verdial Rojo

REDACCION

Tras dos jornadas de intensas reuniones, la dirección de Galletas Gullón, ubicada en Aguilar de Campoo, alcanzó un acuerdo con el comité de empresa, reconociendo ambos la existencia de un importante índice de absentismo laboral en la fábrica, y comprometiéndose los sindicatos a colaborar activamente en rebajarlo. El departamento de personal emitió ayer una nota pública en la que confirma también que deja sin efecto la sanción de despido impuesta a la trabajadora Elena Verdial Rojo.

En la fábrica de Galletas Gullón se registra un alto índice de absentismo laboral. (Foto LUIS)

La dirección de Galletas Gullón afirma en el comunicado público emitido ayer que en las últimas reuniones con el comité de empresa puso de manifiesto «*la grave dificultad que representa toda una serie de notas informativas publicadas, con claro tinte de intencionalidad sesgada y parcial que oscurecen la realidad de los hechos, para obtener un clima de diálogo positivo, lamentando igualmente la insistencia pertinaz que se ha hecho sobre la filmación de un vídeo a una trabajaora en situación de baja por enfermedad, cuando la realidad, a tenor de la información recabada por la empresa, era otra*».

Estos informes, que no sólo se circuscriben a una trabajadora, así como el importante y desmedido índice de absentismo laboral existente en Galletas Gullón, han sido y son los motores que impulsan a determinar una actuación firme y concreta por parte de la dirección y departamento de Personal de Gullón, «*para corregir una situación preocupante que es causa, por cierto, del cierre de muchos cientos de empresas en España*».

La dirección de Galletas Gullón - afirmando que su ánimo es demostrar una vez más la capacidad de diálogo y un grado de responsabilidad que evite decisiones desagradables y en todo caso no deseadas - insta al comité de empresa «*a que adopte una posición de compromiso y corresponsabilidad que normalice y mejore las relaciones laborales para garantizar la viabilidad futura de la empresa*».

El compromiso adquirido por ambas partes contiene cuatro puntos, recociéndose en los dos primeros la existencia de un importante índice de absentismo laboral, comprometiéndose el comité de empresa a colaborar de forma activa para tratar de rebajarlo.

En el tercer punto se acuerda fijar una reunión urgente en tre el comité de empresa, médido y director de Personal, para analizar todas y cada una de las bajas laborales existentes en la actualidad. Ante la situación antes citada y el compromiso pactado, el cuarto punto recoge que «*el componente social y humano que con carácter peculiar concurren en la trabajadora Elena Verdial Rojo - en aras de de un buen ejercicio de responsabilidad por parte de la dirección de Galletas Gullón - deja sin efecto la sanción de despido que le fue impuesta, sin que ello sirva de precedente*».

AGRADECIMIENTO

La dirección de Galletas Gullón agracede, por otro lado, la postura de los delegados sindicales de la zona de Aguilar de Campoo, tanto de UGT como de CC.OO., por considerar que «*sus buenas maneras han servido para mantener la cordura y templanza precisas durante el transcurso de las últimas reuniones mantenidas por comité de empresa y dirección*».

Igualmente, el director de Personal de Galletas Gullón, Abilio Montes, manifestó a los delegados sindicales su agradecimiento a CC.OO., en la persona de su secretaria general, Charo Bueno, «*por la prudencia demostrada al no entrar en el juego de las declaraciones públicas*».

Sin embargo, Montes lamentó la intervención radiofónica efectuada recientemente por el secretario provincial de UGT, Javier Donis, «*por sus desafortunadas manifestaciones, que pudieron repercutir negativamente en el talante y predisposición conciliadora de la dirección para la resolución del conflicto planteado en las reuniones , entendiendo que los factores oprtunistas y ajenos a los intereses de Galletas Gullón y sus trabajadores estaban concurriendo a raiz de dichas manifestaciones, y que para su infortunio en este caso, como los malos músicos, tocaba de oído*».

Los sindicatos piden una nueva reunión pero no descartan paros

La patronal minera realizó ayer su última oferta de subida salarial en la decimosegunda ronda negociadora

J.B. IGLESIAS

Tras cinco horas de intensa reunión, no exenta de tensiones al final de la misma, la mesa negociadora del Convenio Colectivo Provincial de Minería no dio los frutos apetecidos en su decimosegunda convocatoria, llevada a cabo como hasta ahora bajo la presidencia del titular de la Dirección Provincial de Trabajo, José Alberto Ambrós.

La patronal minera realizó su última oferta de subida salarial, fijada en un 2,5 por ciento, y una claúsula de revisión a partir de un aumento del IPC fijado en el 4 por ciento. Los empresarios ofrecen también una subida en las dos pagas extraordinarias de 8.000 pesetas, dejando en 5.000 la del Día de Santa Bárbara, y en 30.000 la paga de mayo. A su vez, fijan la cantidad de carbón anual a recibir por trabajador en 100 kg. y una póliza de accidentes de 3 millones de pesetas.

La popuesta de los sindicatos -de acuerdo en casi todos los conceptos salvo en la paga de mayo, donde piden 35.0000 pesetas - añade la petición de un día anual de libre disposición, y acepta una subida salarial del 2,5 por ciento siempre y cuando la claúsula de revisión salarial se aplique cuando el IPC aumente por encima del 3 por ciento.

La diferencia no es pues sustancial , pero tal y como manifestó ayer el presidente de la mesa negociadora del convenio de minería y a su vez director de Trabajo, José Alberto Ambrós, «*la reunión fue un poco tensa, sobre todo después de tantas horas y días de negociación, lo que provoca que al final la gente se ponga un tanto nerviosa*».

Sindicatos y patronal llevan dos meses y medio negociando.

Estos nervios podrían derivar, ya que la patronal realizó ayer su última propuesta de incremento salarial, en el hecho de que los sindicatos puedan anunciar la convocatoria de paros si no existe acuerdo, aunque de momento han anunciado que solicitarán un nuevo encuentro con los empresarios.

Absuelta una de las procesadas por el "caso Filipenses"

REDACCION

El Juzgado de lo Penal ha absuelto a una de las procesadas en el "caso Flipenses" por un delito de uso de certificado falso. Aunque la sentencia recoge que dicha persona no vivía en la zona de demarcación escolar del Colegio Filipenses en el momento de solicitar una plaza, la preocupación de no rellenar el apartado destinado a domicilio en la inscripción - como hicieron los otros padres acusados - evitó una posible condena. La acusación particular, ejercida por abogado Julio Baquero, había solicitado un mes y un día de arresto mayor por un presunto delito de uso de certificado falso.

M.C.D.2022

REDACCION

La Comisión Municipal de Educación, Cultura, Deportes y Festejos, informó ayer favorablemente el programa y el presupuesto de la fiesta del Corpus Christie, que se celebra el domingo 5 de junio. Una misa en el Ayuntamiento, la participación de la Corporación en la procesión y un vino español para autoridades y representaciones conforman este programa protocolario, que tiene un presupuesto en torno a las 300.000 pesetas.

ARCHIVO MUNICIPAL

El Jefe del Servicio de Cultura y archivero municipal, Rafael del Valle, presentó en la Comisión el reglamento del Archivo Municipal que ha elaborado, en el que fija unas normas de ordenación y unas medidas de seguridad y conservación necesarias en este tipo de instalaciones. Los grupos políticos lo estudiarán y emitirán su informe en una próxima comisión, antes de que vaya a Pleno para su ratificación definitiva.

La Comisión se ocupó asimismo del Mercado Medieval, una oferta cultural del colectivo de artesanos, músicos y actores "Estampida" subvencionado por la Secretaría de Turismo. El mercado visitó en octubre del 93 nuestra ciudad con toda su parafernalia de desfiles y demostraciones de artesanía y este año propone que se celebre en el mes de julio. Los ediles no se pronunciaron al respecto en tanto no conozcan el contrato definitivo. Lo que sí se sabe es que el año pasado al Ayuntamiento no le supuso gasto alguno y este año se le pide que se haga cargo del alojamiento y de la publicidad en los distintos medios de comunicación.

Acordó, por otra parte, pedir presupuestos a varias imprentas para publicar los Premios "Ciudad de Palencia" de poesía, narrativa y periodismo de 1993, conforme a la sugerencia del jurado calificador y dado que existe consignación presupuestaria para ello. Se editarán dos libros, uno de poesía, y otro de relatos y periodismo, a razón de 500 ejemplares en cada caso.

Acordó también trasladar a Personal la propuesta de la Banda de Música de partir las vacaciones, disfrutando la mitad en verano y la otra mitad después de las ferias de septiembre.

Por último el presidente de la Comisión, Celso Mellado, informó del escrito de la Junta de Castilla y León dando cuenta de que al Ayuntamiento de Palencia le concede 4 millones para el Teatro Principal en 1994, concesión que no ha querido valorar el concejal hasta que no conozca los criterios seguidos y las programaciones exactas de los otros teatros públicos de la Comunidad, aunque si le ha sorprendido que a otros se les concedan cantidades mucho mayores que al de nuestra ciudad.

La Comisión Municipal de Cultura conoció el reglamento del Archivo Municipal

La Junta concede 4 millones al Teatro Principal

APP presentó en la Comisión de Hacienda sus propuestas de fomento del empleo

REDACCION

La Agrupación Palentina Popular (APP), que en su día pidió un Pleno extraordinario en el Ayuntamiento para incentivar la generación de empleo, - pidiendo que se destinasen 100 millones de los que iban a ser utilizados para subvencionar la compra de parcelas en el polígono promovido por SEPES - propuso ayer en la Comisión de Hacienda una serie de medidas para que se impulsen desde el Ayuntamiento condiciones atractivas para el desarollo de la iniciativa privada y la creación de puestos de trabajo.

Los objetivos, según APP, deben pasar por fomentar la generación de autoempleo y de pequeñas y medianas-empresas; la ampliación de las plantillas de trabajadores en las PYMES; y colaborar en la adaptación del comercio local para alcanzar mayores cotas de competitividad en relación con las capitales limítrofes, mediante la modernización de instalaciones, cambio de negocios o ampliación de los existentes.

APP apunta como beneficiarios de las ayudas económicas para fomentar el empleo a un primer grupo donde se engloba a parados, jovenes y trabajadores de empresas en crisis sujetas a reducción de plantillas. En el segundo grupo quedarían los pequeños y medianos empresarios que quieran modernizar, ampliar o cambiar la actividad de sus empresas.

En el primer grupo se destinarían ayudas a fondo perdido equivalentes al 50 por ciento del presupuesto total de la inversión hasta un máximo de dos millones de pesetas. En el segundo grupo las ayudas serían también a fondo perdido equivalentes al importe del proyecto más la tasa por la licencia de obras e impuesto de construcciones y ayuda sobre la inversión hasta un máximo de un millón de pesetas.

PREMIOS DE TURISMO DE CASTILLAY LEON
1993
PREMIADOS

Blasón del Turismo

ORO
D. José Eugenio Velicia Berzosa

PLATA
Restaurante " Lago " de Segovia

BRONCE
Patronato Provincial de Turismo de Zamora

Blasón del Turismo Provincial

AVILA
"Hostería de Bracamonte"

BURGOS
Escuela de Turismo

LEON
Restaurante "El Besugo"

PALENCIA
Mesón "El Concejo"

SALAMANCA
D. José Eugenio Velicia Berzosa.
Comisario General de "Las Edades del Hombre"

SEGOVIA
Restaurante "El Lago"

SORIA
Hotel "Santa María de Huerta"
de Santa María de Huerta

VALLADOLID
Café Restaurante "Continental"
de Medina del Campo

ZAMORA
Patronato Provincial de Turismo

Premios "C" de Turismo de Castilla y León 1993

AVILA - Santa Cruz del Valle
D. Benito Cañadas Muñoz

BURGOS - Peñaranda de Duero
D. Julian Plaza Hernan

LEON - Jimenez de Jamuz
- Entidad perteneciente a Santa Elena de Jamuz -
D. Valentín González Carbajo

PALENCIA - Cervera de Pisuerga
D. Antonio Villanueva Calvo

SALAMANCA - La Alberca
D. Santiago Martín Gómez

SEGOVIA - Pedraza
D. Teodoro Pascual Pascual

SORIA - Agreda
Dña. Mª Jesús Ruiz Ruiz

VALLADOLID - Medina del Campo
D. José Antonio Pérez García

ZAMORA - Puebla de Sanabria
D. José Fernández Blanco

Fiestas de interés Turístico Regional 1993

Gran Paellada Ollense,
de Olleros de Pisuerga, Palencia.

Exaltación del Cangrejo de Rio
de Herrera de Pisuerga, Palencia.

Nuestra Señora del Rosario,
"Los Encierros" de Cuellar, Segovia.

Parador de Turismo "Palacio de los Condes de Alba-Aliste"
ZAMORA - 8 Junio 1994

CPU - COMUNICACION Y PUBLICIDAD

M.C.D.2022

Astrolabio acaba de editar la plaquette "Caminos" de Carmen Alvarez

Ayer clausuró sus Aulas de Poesía con una lectura de Francisco Sanz

REDACCION

El Grupo Astrolabio clausuró ayer las Aulas de Poesía que ha venido desarrollando por segundo año consecutivo en la Biblioteca Pública, dirigidas a estudiantes de BUP y COU interesados en la creación poética y en la literatura en general.

Esta sexta y última sesión estuvo protagonizada por el burgalés Francisco Sanz (La Horra, 1951), profesor de Literatura afincado en Valladolid y autor de los poemarios "Nocturnos" (Ediciones Veneno Palencia / Valladolid), "Geografía Física" (Colección Barrio de Maravillas, Salamanca) y "Proyecto de nostalgia" (Colección Astrolabio, Palencia).

Paco Sanz habló con los participantes y con los poetas de Astrolabio que le acompañaban de temas como la poesía de la experiencia, el compromiso político, la poesía amorosa entendida como aquélla que tiene reflejo en la realidad física y no se queda en algo etéreo y sobre la importancia de la ironía, algo muy presente en su propia obra, como un arma para romper el desencanto y enfrentar la realidad y el entorno.

Mercedes Herrer, de Astrolabio, presentó al poeta Francisco Sanz (FOTO LUIS)

Paco Sanz leyó poemas de los tres libros citados, del inédito "Días de invierno" escrito hace seis o siete años y algunas cosas manuscritas en las que está trabajando ahora.

"Ahora te desnudas/ como si fueras otro/ y te miras/ con pena de saber/ que nunca ya ese gesto/ será tuyo", estos versos son un pequeño ejemplo de la forma en que Sanz concibe su paso por el tiempo poético. Pertenecen al libro "Proyecto de nostalgia".

UNA NUEVA PLAQUETTE

Astrolabio acaba de publicar "Caminos", una nueva plaquette que hace el número 28 de su colección poética. Incluye tres textos de Carmen Alvarez, miembro del grupo, escritos en prosa poética en los que recrea su mirada por el paisaje y el tiempo desde su visión de caminante.

La edición, con portada de Nino Santos y maquetación de Julián Alonso, consta de 350 ejemplares. Astrolabio ha contado con la colaboración del Ayuntamiento para editar esta nueva publicación breve.

Premios del I Concurso de Cuentos de Primavera, convocado por la Biblioteca Miguel de Unamuno

Se ha fallado el I Concurso de Cuentos de Primavera, convocado por la Biblioteca Pública Municipal Miguel de Unamuno.

El primer premio en la modalidad infantil ha recaído en Julia González González, de 7 años y alumna de 2º de EGB en el Colegio Marista Castilla, por su cuento "La Primavera".

El segundo premio en esta categoría ha sido para Marta Gonzalo Rodríguez, de 10 años, por el titulado "Yorinkie".

En la modalidad juvenil el primer premio lo ha ganado Víctor Bilbao Martín, de 14 años, estudiante de 8º de EGB en el Colegio Marista, por su cuento "El reino de la no primavera".

El segundo premio ha recaído en el cuento "La flor que un día quiso volar" de Raúl Frutos García, un estudiante de 7º de EGB en el Colegio San José, que tiene 12 años.

En el Centro Cultural Provincial

Mañana se abre la exposición del Certamen Provincial de Fotografía

Mañana sábado se inaugura en el Centro Cultural Provincial la exposición que, bajo el lema "El Medio Ambiente en nuestra provincia", recopila todos los trabajos presentados al V Certamen de Fotografía convocado por la Diputación. La inauguración tendrá lugar a las 11,30 horas.

La muestra reúne 78 fotografías correspondientes a 36 colecciones que resaltan aspectos diferentes del medio ambiente palentino.

Los premios se fallaron el pasado 27 de mayo y recayeron en la fotografía "La jungla de asfalto", de la colección "El Automóvil y el Medio Ambiente", de Alejandro Castro Tejerina; en la titulada "Remanso" de la colección "El Carrión" de Antonio Mediavilla Largo y en la fotografía "Incompatibilidades entre la Ganadería y el Arte", de la colección "Aspecto negativo del Medio Ambiente en el ámbito ganadero" de Raquel de los Mozos Crespo.

También obtuvo premio la fotografía "MAT" de Juan José Román en la modalidad de universitarios y "Atardecer" de Mª del Carmen González Requeijo en la modalidad de escolares.

Para los socios y residentes de los Centros de Tercera Edad del INSERSO

Mary Paz Pondal recreó la poesía de Machado, Lorca y Hernández

"Unidos en el tiempo" es el título del recital que ayer ofreció la actriz Mary Paz Pondal a los socios y residentes de los Centros de Tercera Edad del INSERSO de la provincia de Palencia.

En ese recital ha reunido, bajo la dirección de Fernando Pereira, algunos de los poemas más conocidos de tres grandes figuras de la literatura española: Antonio Machado, Federico García Lorca y Miguel Hernández.

El dolor de España, la mirada personal hacia el paisaje, el amor, la denuncia de la miseria y la desolación, el paso del tiempo y ante todo y sobre todo el sentimiento en su expresión más humana y por eso capaz de despertar la sensibilidad y la complicidad del público, protagonizan los textos de estos tres poetas, a los que Mary Paz Pondal da vida y expresión con voz y gestos.

El recital que ayer se celebró en el Teatro Principal se inscribe en un programa de promoción de la cultura y el ocio entre las personas mayores.

La actriz Mary Paz Pondal durante su recital de ayer en el Principal (FOTO LUIS)

Monográficos del Piano

El día 10, Jonathan Plowright y Juan Miguel Murani interpretarán a Haydn

El próximo viernes, día 10 de junio, se celebrará en el Aula Cultural de Caja Salamanca y Soria el último de los conciertos del Ciclo "Monográficos del Piano". En esta ocasión estará dedicado a Franz Joseph Haydn (1732-1809), un prolífico compositor austriaco, que conforma con Mozart y Beethoven el trío de los grandes clásicos. Haydn está considerado como el padre de la sinfonía, por su trabajo en el desarrollo de la sonata sinfónica, iniciada por C.P.E. Bach.

La vasta producción de Haydn comprende 104 sinfonías catalogadas, 84 cuartetos de cuerda, 125 tríos de cuerda y más de 20 óperas, además de oratorios, conciertos, sonatas, obras para teclado y canciones.

El concierto del día 10 lo protagonizarán Jonathan Plowright, primer premio de piano de la Comunidad Europea y primer premio del International Piano Competition de Washington, y Juan Miguel Murani, nombre artístico adoptado por Juan Miguel Martínez, "Premio Rojo" del Instituto Gnessins de Moscú, premio jamás conseguido antes por un músico extranjero.

Interpretarán a dos pianos las Sonatas en Mi bemol mayor /Hob XVI/ 62 y en Re mayor/ Hob XVI/ 37, los conciertos para piano en Sol mayor y en Re mayor y el Duo de "Il maestro e lo Scolare". Será a las 8 de la tarde. La entrada es libre.

M.C.D.2022

Ayer concluyeron las Jornadas sobre la Lectura de la Biblia en tiempos de crisis

Santiago Guijarro habló de cómo entendían la caridad las primitivas comunidades cristianas

REDACCION

El director de la Casa de la Biblia, Santiago Guijarro Oporto, clausuró ayer las jornadas que sobre la lectura de la Biblia en tiempo se crisis se han celebrado en Palencia, bajo la organización de Cáritas Diocesana, Pastoral Obrera y Rural y Secretariado Social.

Guijarro Oporto coincidió con los intervinientes de días anteriores en que la Biblia no ofrece recetas concretas y de uso inmediato para los momentos de crisis, pero sí se puede encontrar en el Libro Sagrado una experiencia de fe y de vida cristiana que interpele la experiencia y los modelos que hay que sacar adelante.

En su conferencia sobre "Las primitivas comunidades cristianas" expuso cómo los primeros cristianos abordaron el tema de la marginación, entendida ésta de forma distinta a como hoy la entiende nuestra sociedad.

Para ello puso dos ejemplos: las comunidades de bienes de Jerusalén y las colectas que San Pablo organizó en Asia como ayuda para la Iglesia de Jerusalén, unas colectas éstas últimas que tienen relación con llamadas como la que Cáritas hará el próximo domingo, 5 de junio, "Día Nacional de la Caridad", y con la única diferencia de las formas y el entorno, pero con un mismo fondo y objetivo social.

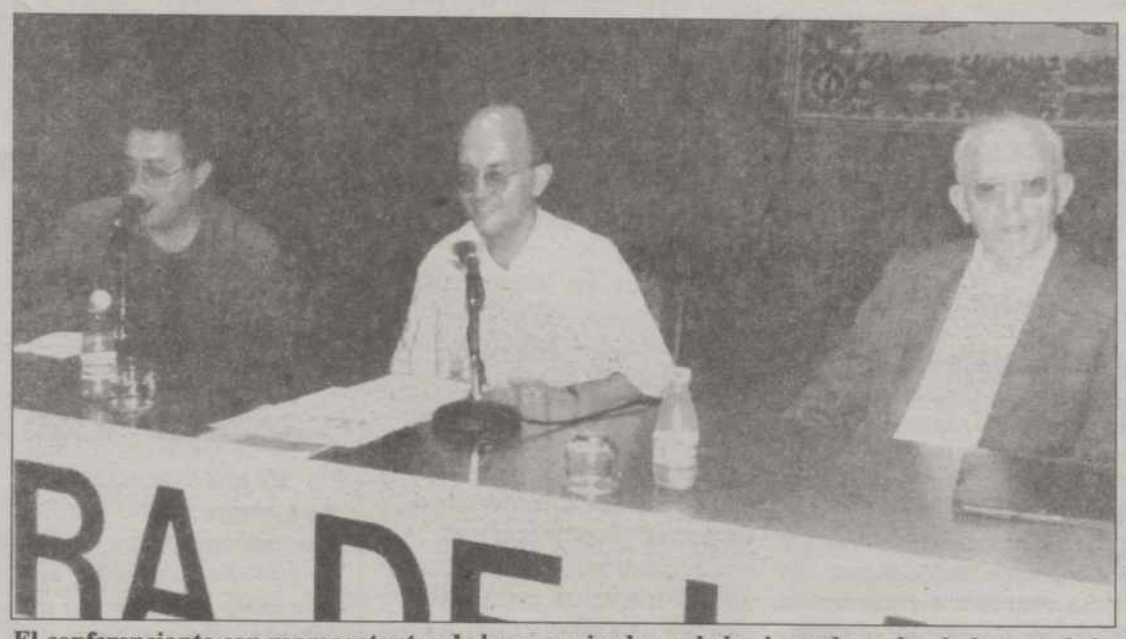

El conferenciante con representantes de los organizadores de las jornadas sobre la lectura de la Biblia en tiempos de crisis (FOTO LUIS)

"No se trata solamente de remediar las necesidades -manifestó-, sino que debe expresarse germinalmente un nuevo modelo de sociedad, que yo creo que es lo que la Iglesia hace cuando plantea un servicio de caridad y de justicia".

Este ciclo de charlas en torno a los Profetas, a Jesús de Nazareth y a las primitivas comunidades cristianas, ha formado parte de las jornadas previas al Día de la Caridad que se celebrará el domingo en todas las parroquias palentinas.

Las jornadas han tenido como sede el Auditorio de Caja España durante los días 31 de mayo y 1 y 2 de junio.

El Obispo pide a los palentinos que colaboren con la Iglesia a través del 0,5 % del IRPF

El Obispo de Palencia recuerda a los contribuyentes que el sistema de Asignación Tributaria ofrece a todos aquellos que están obligados a realizar la Declaración de la Renta, e incluso a quienes no están obligados y desean hacerla, la fórmula de poder participar en la financiación de la Iglesia Católica a través del Impuesto sobre el Rendimiento de las Personas Físicas (IRPF).

"Según esta fórmula -sigue diciendo Ricardo Blázquez- los contribuyentes pueden decidir, libremente, el destino del 0,5 % del IRPF a la Iglesia Católica. Al contribuyente no le cuesta nada. Tan sólo le cuesta poner la cruz en la casilla correspondiente dentro del capítulo en la Asignación Tributaria".

En su carta a los fieles palentinos el Obispo habla de la importancia de poner la cruz como forma de ayudar al sostenimiento de su iglesia, que es además la fórmula menos gravosa ya que no supone una aportación complementaria. Además de insistir en la necesidad que tiene la Iglesia de la colaboración económica de sus fieles para desarrollar su misión evangelizadora y sostener sus numerosas obras sociales, el Obispo informa de que los 9.000 millones que la Iglesia recibió en el último ejercicio fiscal por ese concepto son aún insuficientes e invita a todos a sumarse poniendo su cruz en la Declaración de la Renta.

Es la primera expedición española de estas características

Miembros del Grupo Espeleológico Alcotán, de Palencia, harán descenso de cañones a los barrancos de dos islas antillanas

El Grupo Espeleológico Alcotán, de Palencia, protagoniza la primera expedición española de descenso de cañones a los barrancos vírgenes de las islas de Guadalupe y Dominica (pequeñas Antillas).

Dos miembros del grupo junto con una persona de apoyo y un equipo interclub francés formado por cuatro personas pertenecientes a dos grupos galos parten hoy en avión desde Burdeos a su destino. Allí vivirán durante veinte días la aventura más llamativa por su lejanía y exotismo y la más ambiciosa en lo que a descenso de cañones se refiere, que hasta ahora han tenido oportunidad de enfrentar. La mayoría de los descensos van a realizarlos en territorio virgen, apenas trabajado y maravilloso geográfica y espeleológicamente hablando, del que sólo existen algunos documentos y estudios.

El grupo Alcotán, que trabaja habitualmente en la zona de Velilla del Río Carrión y también en los Pirineos franceses, presentó ayer su expedición en rueda de prensa y a la vuelta de la misma proyectarán un vídeo de su aventura para que todos puedan apreciarla mejor.

Estos jóvenes y grandes aficionados a la espeleología protagonizan desde hoy una gran aventura en las pequeñas Antillas (FOTO LUIS)

UN KORANDO ES UN RINOCERONTE DISEÑADO POR UN SIBARITA

2.836.000pts.

Con todo lujo de detalles. Desde el sistema de arranque rápido hasta el cambio de tracción electrónico en el interior. Con toda comodidad. Y con toda la economía de su motor diésel de 2.500 cc. Porque en un Korando, lo extraordinario viene dado. Y el precio, casi regalado.

SSANGYONG

KORANDO Family
La fuerza y el equipamiento

MOTOR CASTILLA (J. TRIGUEROS). MODESTO LAFUENTE, 33. 34002 PALENCIA. TLF: (979) 72 57 47. ISLAS CANARIAS, S/N. POL. IND. 34004 PALENCIA. TLF: (979) 72 81 08.

INTERNED, S.A. OFICINAS CENTRALES: Avda. Industria, 28 bis. Edificio ainesa. Tel: 803 16 86. 28760 TRES CANTOS (Madrid)

EURO CREDITO

M.C.D.2022

AGENDA JUVENIL

Premios, oposiciones y ofertas de trabajo

REMIO CAJA ESPAÑA DE PINTURA 1994

Con un único premio dotado con 1.000.000 ptas, se convoca este concurso en el que se pueden presentar todos los artistas españoles o extranjeros con residencia en España. Cada artista podrá presentar una obra, admitiéndose todas las tendencias y corrientes estéticas. La medida de cada obra no excederá de 1'46 X 1'14, ni será inferior a 92 X 73.

Las obras se enviarán a: Caja España, Obra Cultural Sta. Nonia, 4. 24001 León, dentro del plazo comprendido entre el 1 de junio al 15 de julio de 1994.

El boletín de inscripción que se ha de cumplimentar le puedes recoger en el C.I.J.

V PREMIO NACIONAL DE POESIA SAN JUAN DE LA CRUZ

Podrán concursar cuantos poetas lo deseen , siempre que sus obras se presenten en castellano.

El premio estará con 500.000 ptas. y la edición del libro.

La temática y el procedimiento son de absoluta libertad del autor. Se presentarán sin firmar, por procedimiento de lema y plica, remitidos por correo a "V Premio Nacional de Poesía San Juan de la Cruz-Colonia Fontivereña Abulense. Apdo. Correos 226-05080 Avila, antes del 1 de octubre.

PREMIO DE INVESTIGACION "RAMON CARANDE" SOBRE HISTORIA DE PALENCIA.

Convocado por el Departamento de Cultura de la Diputación Provincial de Palencia. Podrán concursar cuantos investigadores lo deseen, como autor individual o colectivo. Las obras deberán ser inéditas, escritas es lengua española y con una extensión mínima de 250 folios y máxima de 400.

Las obras se remitirán por duplicado en el Departamento de Cultura de la Diputación, antes de 15 de septiembre del presente año, bajo lema o seudónimo y acompañados de sobre cerrado.

El premio está dotado con 1.000.000 ptas. más la publicación de la obra.

OPOSICIONES Y OFERTAS DE TRABAJO

CAMPAÑA DE VERANO'94. JUNTA DE CASTILLA Y LEON

Este organismo, para su campaña de verano, convoca las siguientes plazas:

.- 14 Monitores

.- 4 Titulados Superiores (Licenciados en Arte)

.- 3 Titulados Superiores (Licenciados en Medicina)

Se requiere estar inscrito en el INEM y poseer la titulación exigida para cada categoría.

Las solicitudes se deberán presentar en la Sección de Juventud del Servicio Territorial de Cultura. C/ Onésimo Redondo, 8. (Tfno: 74 73 00), antes de las 14 h. del 9 de junio.

AUXILIARES ADMINISTRATIVOS. DIPUTACION PROVINCIAL DE PALENCIA.

En el B.O.E. del 11 de mayo se anuncia la convocatoria para cubrir plazas de Auxiliares Administrativos, funcionarios y laborales, de la Diputación de Palencia.

Las personas interesadas podrán recoger las instancias en el Departamento de Personal hasta el día 3 de junio.

VETERINARIOS PARA LA REGION DE MURCIA

Se requiere estar en posesión del título de Licenciado en Veterinaria. El número de plazas convocadas es de 16, 14 de acceso libre, . El plazo de presentación de instancias finaliza el 6 de junio. Boletín de la convocatoria: Boletín Oficial de la Región de Murcia del 17 05 1994.

AGENTES FORESTALES PARA LA REGION DE MURCIA

Se convocan 10 plazas. Se requiere estar en posesión del título de Graduado Escolar o FP I Grado. El plazo de presentación de instancias finaliza el 6 de junio. Ver B.O. de la Región de Murcia del 17 05 1994.

MUY INTERESANTE

VIVIENDA JOVEN

El Centro de Información Juvenil, perteneciente a la Concejalía de Juventud del Ayutamiento, ha creado el servicio "Vivienda Joven", para que sea más fácil encontrar un piso para compartir con otros jóvenes o una vivienda para emanciparse.

El nuevo servicio, además de información general , cuenta con una bolsa que recogerá ofertas y demandas de "viviendas jovenes" sin coste alguno, en el siguiente horario:

- Mañanas; de lunes a viernes de 10'30 a 14'45 horas

- Tardes: martes y jueves de 18 a 20 horas.

Estamos en el Edificio Administrativo del Ayuntamiento. Calle Mayor, 7.

CAMPAMENTOS MUNICIPALES DE VERANO'94.

El Ayuntamiento de Palencia, a través de la Concejalía de Juventud convoca tres campamentos para este verano

- Campamento en zona de montaña: tendrá una duración de 15 días y su precio es de 9.000 ptas. El número de plazas es de 50.

- Campamento en la playa: también se desarrollará a lo largo de 15 días. El precio de las 30 plazas ofertadas es de 10.000 ptas.

- Campamentos de familias: su duración es de 7 días. Consta de 40 plazas y su precio es de 5.000 ptas..

La preinscripción se realizará en el Centro de Información Juvenil (C/ Mayor, 7. Tfno: 71 81 62), aspecto que se tendrá en cuenta a la hora de realizar la selección definitiva.

Colabora Patronato Municipal de Deportes

CONCEJALIA DE juventud AYUNTAMIENTO DE PALENCIA

Centro de Información Juvenil. Concejalía de Juventud.
Ayuntamiento de Palencia. C./ Mayor nº 7. 34001. Palencia.
Teléfono 71 81 42 y 71 81 00. Ext.: 235,236.

Pedro-Miguel BARREDA

PERSONA, QUE ES tan amiga como lectora del periódico, me remite una letras, urgentes, animando a no cejar en los planteamientos de la necesaria atención al monte "El Viejo". Lo hace a propósito de un reciente comentario sobre la intolerable suciedad acumulada como pesada burla junto a los bidones de la basura, en la zona de las barbacoas.

Y suscita una cuestión que, lamentablemente, se da con frecuencia en el monte : la ejecución de obras a destiempo. "Habrás visto –dice– que han abierto surcos en el césped de las piscinas; supongo que con el fin de enterrar los tubos para llevar el riego a todos los rincones. ¿No habrán podido hacerlo antes, es que hay que dejar estos trabajos para última hora, poniendo en peligro el comienzo de la temporada de los baños".

Razón no le falta en el planteamiento; no obstante, abramos un margen de confianza, deseando que cuando la temporada llegue los baños no tengan que experimentar retrasos. Que las zanjas se encuentren entonces cerradas y recuperado el césped es lo que habrá que ver.

****

DIFICIL resulta ojear periódicos, revistas o papeles más o menos volanderos, sin toparnos con noticias sobre las más variopintas subvenciones para todo tipo de actividades, cursos, protecciones, etc. Un denominador común las une : sus orígenes "europeos".

Los escándalos, las corrupciones, los pelotazos, las influencias y ese largo etcétera que oscurece el panorama español causa son de que, sin otro fundamento que el temor, el personal se pregunte si está limpio el aire que se respira en la gestión y administración de tanta ayuda. La autorrespuesta quiere ser afirmativa. Inevitablemente, empero, se levantan los malos ejemplos y las frustrantes experiencias, suscitando no sospechas sino temores.

Porque en este país, después de cuanto ha caído, aquello de que el españolito es inocente mientras no se demuestre lo contrario comienza a estar en entredicho. Esperemos, empero, que todo sea liso y llano. Y limpio, como los chorros del oro.

****

***PERDON POR** la insistencia... Pero es que en el monte vale casi todo. Al menos, lo parece.*

Dejando atrás la zona de las piscinas, marchando hacia el Oeste, antes de llegar al camino de "Valdesantos" se encuentran unos matorrales que alguien ha pretendido convertir en algo así como una choza. ¿De qué materiales se ha valido? De los que más a mano tenía. A golpes de hacha ha talado –miren bien que digo talado, no podado– tres encinas jóvenes, arrimándolas luego al matorral para con el ramaje tapar huecos...

Si esto ocurre impunemente a menos de cien metros de "El Refugio", imagínese el lector lo que puede suceder más lejos, en la espesura.

M.C.D.2022

En la escombrera controlada de Valdeseñor

Un agente forestal denuncia al Ayuntamiento por quemar bidones de pintura

Escombrera municipal de Valdeseñor, sita en las laderas del Monte el Viejo, donde según la denuncia del agente forestal Flaviano Casas Martínez se queman bidones de pintura, producto altamente contaminante.

REDACCION

El agente forestal Flaviano Casas Martínez presentó en el Servicio Territorial de Medio Ambiente una denuncia contra el Ayuntamiento de Palencia *"por quemar bidones de pintura en un quemadero habilitado al efecto -estructurado-, y producir grave contaminación atmosférica, debido a la emisión de sustancias tóxicas y peligrosas, resultantes de la combustión de pinturas"*.

Casas Martínez describe en el escrito de denuncia que el penacho contaminante, en forma de hongo progresivo, de color negro intenso y olor nauseabundo, fue divisado por él mismo cuando se encontraba en el páramo de Cevico de la Torre, a unos 25 kilómetros de distancia, lugar desde el que realizó varias fotografías de dicha columna de humo.

A continuación el agente forestal se trasladó en su vehículo hasta la escombrera municipal de Palencia y allí requirió al vigilante para que le explicara quién había encendido los bidones de pintura, contestándole que él mismo y por orden *"del ingeniero del Ayuntamiento"*, añadiendo que asimismo tenía conocimiento de ello la concejala responsable del área de Medio Ambiente.

Tras informarle el denunciante de que se trataba de residuos tóxicos y peligrosos y que el flujo del viento estaba contaminando la ciudad, se acercaron ambos al quemadero -de forma de herradura, con boca de alimentación y mesetas estructuradas para impedir que el fuego se propagase-, tomando también varias fotografías.

Finalmente Flaviano Casas bajó a Palencia y requirió a una pareja de guardias municipales, a los que informó de los hechos y les pidió que fuesen al lugar citado para comprobarlo por sí mismos. Estos agentes responden a los números 4057 y 4132 y según le comunicaron posteriormente habían extendido un parte reflejando que *"se estaban quemando bidones de pintura llevados a la escombrera municipal por Chatarras Chillón de Palencia"*.

Según consta en el escrito de denuncia, la duración de la combustión de los bidones de pintura fue de cinco horas, aproximadamente, aunque después el quemadero continuara humeando. La combustión era inflamable, con grandes llamaradas y emisión de negra y densa humareda.

La Ley Básica de Residuos Tóxicos y Peligrosos define este tipo de residuos como materiales sólidos, pastosos y líquidos que representan un riesgo para la salud humana, recursos naturales y medio ambiente.

Protestan por la grave situación de la calle Mayor

Los comerciantes entregarán una carta con doscientas firmas al alcalde

REDACCION

Los comerciantes e industriales de la calle Mayor han recogido alrededor de dos centenares de cartas en las que se pide al Ayuntamiento una solución adecuada a la situación creada por el nuevo pavimento colocado en la principal arteria ciudadana.

Con este motivo estos comerciantes han solicitado una entrevista al alcalde para hacerle entrega de esas cartas e informarle personalmense sobre su contenido.

En la misiva se dice que *"estando en su fase final las obras de peatonalización de la calle Mayor, en el tramo comprendido entre la Avenida José Antonio y la calle Becerro de Bengoa, y observando que tanto en la calle como en los propios comercios ubicados en ella, se vive una disminución del tránsito de personas, que además con frecuencia realizan comentarios muy negativos sobre lo incómodo del nuevo pavimento, los vecinos y comerciantes, al ser los ciudadanos más perjudicados por esta nueva situación, preocupante ya de por sí dada la realidad económica de Palencia, le rogamos que con sumo interés atienda nuestras peticiones"*.

Entre esas peticiones figura la limpieza de la calle; la búsqueda de soluciones para hacerla más transitable y, por tanto, la mejora del nuevo pavimento; que una vez solucionado el grave problema de la calzada se proceda a dotar a esta de un mobiliario urbano que no obstaculice las maniobras de carga y descarga; que se tenga en cuenta que el pavimento de la zona peatonal antigua se encuentra en condiciones lamentables por la fragilidad de las baldosas y que se analice el trabajo realizado por los servicios técnicos municipales para que no vuelvan a hacerse obras que tienen que corregirse nada más finalizarse, con las molestias y costos correspondientes.

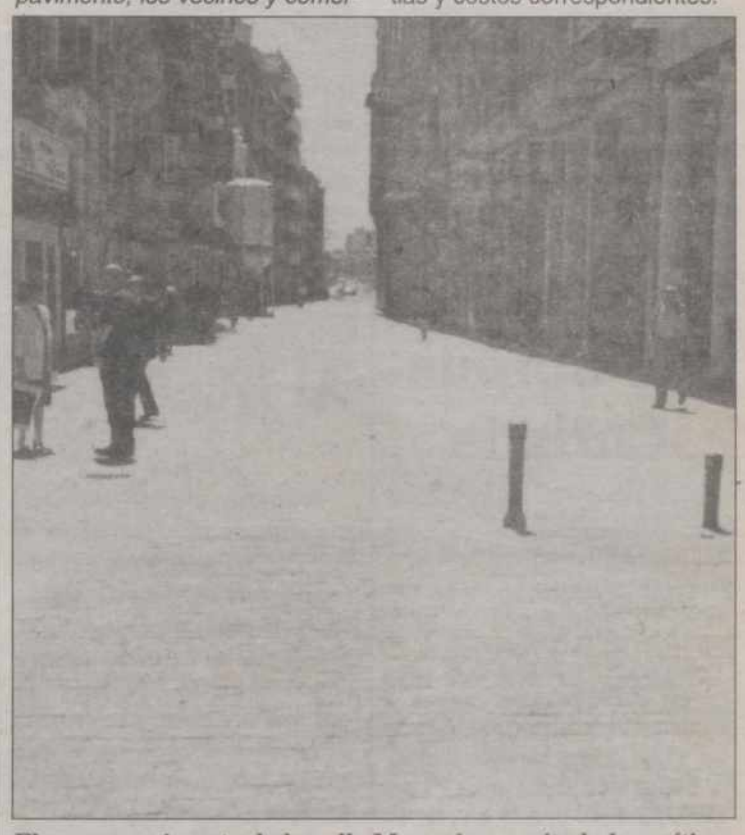

El nuevo pavimento de la calle Mayor ha concitado las críticas generalizadas de toda la población palentina.

En Torrelavega Cantabria.
HOTEL SAJA ***
Emplazamiento ideal para excursiones en Cantabria.
Ofrece:
Habitación doble con desayunos (2 personas) en fines de semana, excepto agosto, al precio de:
5.500 Pts / día
(942) 89 27 50

ELCO PALENCIA, S.L.

Por acuerdo de la Junta General Extraordinaria celebrada el 1-06-94, se efectúa traslado de domicilio a la calle Don Pelayo, número 8, bajo, de Palencia.

Palencia, a 1 de junio de 1994
Los administradores Solidarios

¿TE GUSTA JUGAR AL GOLF?
Ya tenenos a tu disposición el campo de pruebas
¿Dónde? En el complejo de VILLAFRUELA CLUB DE GOLF
– Se dan clases prácticas –
Carretera de Carrión, a 20 Kms. de Palencia

LA MEJOR SELECCION ¡Seguro!
PRECIOS DE CAMPEONATO ¡¡INCREIBLE!!

TV 20"	CON TELETEXTO	51.300 Ptas.	CUOTA 5.700	9 MESES	SIN GASTOS
TV 21"	ESTEREO Y TELETEXTO	75.600 Ptas.	CUOTA 6.300	12 MESES	SIN GASTOS
TV 25"	ESTEREO Y TELETEXTO	95.880 Ptas.	CUOTA 7.990	12 MESES	SIN GASTOS
TV 28"	ESTEREO Y TELETEXTO	100.800 Ptas.	CUOTA 8.400	12 MESES	SIN GASTOS
TV 33"	ESTEREO Y TELETEXTO PIP	202.800 Ptas.	CUOTA 16.900	12 MESES	SIN GASTOS

2 AÑOS GARANTIA TOTAL
DISTRIBUIDOR PARA PALENCIA Y PROVINCIA
LA ESFERA
Schneider
INVENTORES DEL LASER TV
Caja España

M.C.D.2022

Acuerdos del Comité Ejecutivo de la CPOE

El Comité Ejecutivo de la Confederación Palentina de Organizaciones Empresariales (CPOE) acordó, en su reunión del 30 de mayo, designar como nuevo secretario general de la Confederación a Jaime Villagrá.

Se informó de la marcha de las obras de adaptación de lo que será la nueva sede de la CPOE en la tercera planta del edificio de la AISS y fueron designados los nuevos representantes en las Comisiones Ejecutivas Provinciales y en los Organos en los que la confederación palentina está representada, como CEOE, CECALE, CEPYME y CONFERCO.

Otro acuerdo fue el de firmar el contrato de adhesión para la Junta Arbitral de Consumo.

Por otra parte, la CPOE acordó solicitar audiencia al alcalde para comentar el problema de las obras de la nueva zona peatonal de la calle Mayor, dado el malestar mostrado por los comerciantes afectados y contactar con Diputación, Ayuntamiento y Obispado para iniciar las gestiones que posibiliten el hecho de que la exposición "Las Edades del Hombre" pueda traerse a Palencia.

Celebración del Corpus Christie

Con motivo de la festividad del Corpus Christie, el domingo día 5 de junio se celebrará una misa de autoridades en el Ayuntamiento. Dará comienzo a las 10,30 de la mañana.

A las 11,15 saldrá la Corporación Municipal bajo mazas y se dirigirá hacia la Catedral y a las 11,30 partirá de este templo la procesión del Corpus.Los actos terminarán a la una de la tarde con un vino de honor en el Ayuntamiento.

"Tierra de Todo", recital del grupo poético Torozos, de Valladolid

El grupo poético vallisoletano Torozos, surgido hace un año en el seno de la Asociación Cultural del mismo nombre, dio ayer un recital en la Sala Caja España de nuestra ciudad protagonizado por Esteban Pérez Sánchez, Víctor Mozo, Carmen Leal Vaz, José Luis Bartolomé García, Ana Isabel Sanz Martín, Modesto Izquierdo Barrios, Mª Jesús Martín González y José Manuel Cuaresma. Los poetas estuvieron acompañados a la guitarra por Maribel Arribas Leal. Este recital, titulado "Tierra de Todo", se estrenó en Valladolid el pasado 12 de abril y posteriormente ha estado en Zamora. Después de su paso por Palencia será presentado en el Ateneo Cultural de Madrid y más adelante recorrerá otras ciudades castellano-leonesas y diversos lugares de la geografía española.

El recital del grupo Torozos está cargado de poesía actual, de carácter social y llena de sentimiento de futuro y de trabajo por la tierra en la que viven estos poetas. En la fotografía de LUIS les vemos durante la que fue su presentación en Palencia. La asociación de la que forman parte organiza habitualmente las tardes poéticas de los lunes de torozos y la hora mágica de poesías de los viernes de torozos, además de tertulias, ciclos de conferencias, relatos y teatro y edita una revista literaria.

Mañana es la inauguración oficial en el Sotillo

XI Acampada Regional de Castilla y León

Nuestra ciudad es sede durante estos días de la XI Acampada Regional de la Federación Campista de Castilla y León. El lugar de encuentro es el Sotillo y allí se están desarrollando desde el 2 de junio juegos, representaciones teatrales, actividades deportivas, proyecciones, intercambios de regalos y otras muchas actividades.

El Club Campista "El Otero" de Palencia ha invitado a las asociaciones colindantes y amigos del Club Palentino y con su presencia se cuenta, además de con la de los miembros de la Federación que son Camping Caravaning Club Arandino, Camping Caravaning Club de Burgos, Camping Caravaning Club El Duero, de Valladolid; Caravaning Club de León, Camping Caravaning Club de Salamanca, Camping Caravaning Club de Soria, Club Juvenil Pisuerga, de Valladolid, y los palentinos del club "El Otero".

La inauguración oficial de la IX Acampada Regional está prevista para mañana sábado a las 12,30 del mediodía con un desfile de los clubs participantes y el izado de banderas, seguido de inauguración de la exposición de pintura y fotografía. Habrá además chocolatada, asamblea de la Federación, competiciones, juegos y comida de hermandad.

ANPE considera que las propuestas del MEC sobre Educación Secundaria no benefician al profesorado

El Sindicato Independiente ANPE da cuenta en nota de prensa del documento presentado por el MEC a los sindicatos de enseñanza sobre el profesorado de Secundaria. El documento, de acuerdo con el estudio efectuado por ANPE, se apoya en cuatro pilares: las condiciones de equipamiento de los centros ante la implantación de la Reforma y cumplimiento de la ratio-LOGSE, la adecuada formación del profesorado que ha de aplicarla, las condiciones socio-laborales de los profesores implicados en el nuevo programa educativo y, por último, la promoción profesional de los mismos.

Respecto al equipamiento y al cumplimiento de la ratio, ANPE entiende *"que el MEC está obligado por su propia ley a dotar a los centros de las condiciones materiales descritas, así como al respeto de la ratio-LOGSE; de ahí que ANPE haya reiterado la inaceptabilidad de anticipaciones sin el cumplimiento de tales mínimos"*.

En cuanto a la formación del profesorado ANPE reitera la exigencia de que sea en horario lectivo y con subvención en la recibida fuera del centro. También ha resaltado ante el MEC la falta de medidas que mejoren las condiciones socio-laborales del profesorado *"y la incongruencia de reclamar un sobreesfuerzo de adaptación y de trabajo sin estímulo ni compensación en las condiciones de trabajo"*.

Sobre el capítulo de la promoción profesional, el documento del MEC es en opinión de ANPE-Valladolid *"insuficiente y decepcionante"*, dado que no propone vías de promoción y acceso a la Universidad, no se reconocen méritos ni la docencia en Secundaria ni en la Universidad y no se estimula la promoción de los maestros al Cuerpo de Secundaria.

En síntesis, el sindicato considera que el profesorado *"no se verá beneficiado por las propuestas del MEC en sus condiciones de trabajo"*.

Hoy FELICITAMOS a...

Belén Román González,
cumple 13 años y estudia en el Colegio Jorge Manrique

Para salir en esta sección deberán enviar la fotografía, fecha de nacimiento y colegio en el que estudia, si tiene edad escolar, junto con el teléfono y los datos completos o fotocopia del DNI de la persona que realiza la felicitación, -anote el número de suscriptor en caso de serlo- a "El Diario Palentino" calle Mayor, 67, C.P. 34001, Palencia. NOTA: Las fotografías se seleccionarán por riguroso orden de llegada a nuestro periódico.

En pocos minutos con tecnología láser.

DEJE DE SER MIOPE

• Nunca lo ha tenido tan fácil. Sin molestias, de una forma sencilla y eficaz. Sin necesidad de gafas ni lentillas.

• El **Centro del Láser de la Miopía y el Astigmatismo**, le ofrece el Láser Excimer. El tratamiento norteamericano más vanguardista y revolucionario.

• Nos avalan más de 100.000 casos con éxito en Estados Unidos y en toda Europa, y nuestra experiencia con la más alta tecnología.

• Si tiene de 1 a 12 dioptrías y menos de 60 años, venga a visitarnos.

CENTRO DEL LASER
DE LA MIOPIA Y ASTIGMATISMO
Castelló, 115 (Entrando por Pasaje General Oraá)
Tel.: 561 92 95 - Fax: 561 78 04 - 28006 Madrid

M.C.D.2022

Presencia palentina en el homenaje a la Infanta Isabel de Borbón "La Chata"

Mañana sábado, a las 13 horas, va a ser homenajeada en Madrid la Infanta Isabel de Borbón, popularmente conocida por "La Chata", con motivo de la reinauguración de su monumento en el Paseo de Rosales.

La Chata visitó Palencia hace ahora ochenta años, concretamente los días 27, 28 y 29 de junio de 1914. Francisco José Rodríguez Velasco, bisnieto de Arturo Ortega, alcalde de Palencia en el momento de la visita real, va a participar en el homenaje de mañana, invitado por el alcalde de Madrid.

Los actos comenzarán con un concierto de la Banda Municipal de Madrid. Después habrá Marcha de Infantes ante la estatua de Doña Isabel, unas palabras de Francisco Azorín y pronunciamiento del romance "La Chata en los toros" de Rafael Duyos, a cargo del rapsoda Bernardino Vergara. Tras una ofrenda floral, intervendrá el alcalde de Madrid José Mª Alvarez del Manzano y el palentino Rodríguez Velasco hará entrega de sendas carpetas con la documentación sobre la visita a Palencia, que incluyen fotocopias del artículo que apareció en El Diario Palentino.

Las receptoras serán SS.AA. Margarita de Borbón y Batenberg y Condesa de Marone y Mª de las Mercedes de Borbón, madre de Su Majestad el Rey y Condesa de Barcelona.

Estarán presentes autoridades regionales, provinciales y locales

Se presentan hoy en Carrión las Cenas Medievales de la Hospedería de San Zoilo

Palencia, (EFE).- Unas representaciones teatrales, con cena medieval incluida, para divulgar la historia local y del cenobio comenzarán hoy en el monasterio de San Zoilo, de Carrión de los Condes (Palencia), actualmente convertido en establecimiento hotelero.

Diversas autoridades regionales, provinciales y locales asistirán a la puesta en marcha de esta iniciativa, entre ellas el director general de Patrimonio de la Junta de Castilla y León, Carlos de la Casa.

En coincidencia con la inauguración, un grupo de medio centenar de socios de la Casa de Palencia en Madrid, con la presidenta María Teresa Ruiz de la Parte al frente, entregarán al palentino Amador Fraile, presidente del Consejo de Administración de Hospederías Españolas San Zoilo, S.A., una placa de gratitud por sus desvelos para la promoción de los valores turísticos y culturales de la provincia.

Las cenas medievales en la hospedería de San Zoilo se llevarán a cabo todos los viernes hasta el próximo mes de septiembre aunque, a la vista del éxito que parece tener la iniciativa, a juzgar por el número de reservas ya concertadas, la gerencia del centro considerará la conveniencia de prolongar la temporada más allá de lo inicialmente previsto.

El propio gerente de la hospedería, José Antonio Perrino, es autor del guión teatral a partir de textos de Alejandro Carrión, Simón Nieto, Martín Ramírez y otros historiadores.

La representación correrá a cargo de actores del grupo "Rabí Dom Sem Tob", de Carrión de los Condes, ataviados con trajes de las diferentes épocas a las que se haga referencia en el texto.

El espectáculo teatral comenzará a las ocho y media de la tarde, con la escenificación de la batalla de la conquista de Carrión por las tropas de Alfonso II el Casto a los musulmanes, en el año 786.

Seguirán otros episodios de la ciudad hasta llegar a la fundación del monasterio de San Zoilo, en torno al año 940, y a partir de ahí la representación se centrará ya en la rica historia del convento, sede de Cortes y Congresos, residencia de Reyes, foco de peregrinación y lugar de tránsito hacia Santiago de Compostela.

El espectáculo finalizará con una referencia a las Cortes que se celebraron en San Zoilo en el año 1188 presididas por el rey Alfonso VIII, las primeras que admitieron en su seno a los Procuradores y al pueblo, y en las que Alfonso IX de León fue armado caballero por su primo el rey castellano, al que besó la mano en señal de vasallaje.

La cena, que tendrá lugar en el refectorio principal del cenobio benedictino, será típicamente medieval castellana con productos de la matanza, asados, dulces tradicionales, vino de la tierra, licor del peregrino y otros brebajes de convento.

La Asociación de Peluqueros quiere reunirse con los candidatos a las Europeas

La Asociación Provincial de Peluqueros quiere mantener reuniones con los candidatos de los partidos a las elecciones europeas y que les expliquen para qué sirve su trabajo en Europa y si luego se traduce en realidades, o bien no se respetan las directivas que emanan de ella y que son de obligado cumplimiento, como las titulaciones, la formación y otros que, sin tener una relación directa, están afectando a la profesión.

Esculturas de Fausto Blázquez en Caja Salamanca y Soria

Del 7 al 19 de junio podrá verse en la sala palentina de Caja Salamanca y Soria una exposición del escultor Fausto Blázquez (Madrid, 1944). Las esculturas que integran esta muestra llevan el título genérico de "Rituales".

Fausto Blázquez estudió en la Escuela de Artes y Oficios de Avila y en la Escuela Superior de Bellas Artes de San Fernando en Madrid. Es Doctor en Bellas Artes (Escultura) por la Universidad Complutense de Madrid, con la tesis "La Escultura Sevillana en la época de la Exposición Iberoamericana (1900-1930)". Cuenta con varios premios y numerosas exposiciones en su haber.

Registro Civil

NACIMIENTOS

Virginia García Cardo, de Diego y Rosa María

Raúl Antolín García, de Juan Francisco y Ana María

David Blanco Guerrero, de José Luis y Judith

Soledad Durántez Moreno, de Carlos y Ruth

Alma Antón Becerril, de Julián y Rosa Isabel

María Pando Villegas, de Francisco Javier y María Victoria

Estefanía Medina Manzano, de Abel y María Jesús

Sergio Herrero Tudero, de José Angel y María Rosa

Mélani Salvador Marino, de Miguel y María Josefa

Jaime Tezanos Martín, de Juan Angel y Virginia

Noelia del Olmo Ruiz, de Juan José y Nuria

MATRIMONIOS

Juan José Pérez Valderrey y María Almudena Gómez Molaguero

Constantino Pérez Quirce y María Mercedes Muiños Frías

Jorge-Luis Cancho González y Sonia Asunción Amuncio Perujo

César Esguevillas Lucas y María Dolores Chico Perles

GUIA MEDICA

CIRUGIA LAPAROSCOPICA
(vesícula biliar y cálculos)
CARLOS ORTEGA MORALES
C./ Burgos 10, 3.º D. Telef.: 700064. Palencia.
HOSPITALIZACION: Clínica La Salud

POLICLINICA DENTAL
Dr. J. R. PEREZ VICARIO
SAN BERNARDO 6 - Teléfono 74 25 13 - PALENCIA
URGENCIAS SIN CITA PREVIA

DR. JOSE MANUEL PEREZ MACIAS
CIRUGIA PLASTICA Y ESTETICA
Teléfonos (983) 27 48 83 - 23 00 47

JUAN LUIS DELGADO BREGEL
Especialista en APARATO RESPIRATORIO Y CIRUGIA TORACICA
ASMA Y ALERGIA RESPIRATORIA
C/ Becerro de Bengoa, 12-3º Dcha
CONSULTA previa petición — Tfnos. 75 00 68-74 00 60

Especialista en ALERGIA
Dra. CRISTINA GALLASTEGUI MENENDEZ
ASMA - RINITIS - DERMATITIS
ALERGIA A MEDICAMENTOS Y ALIMENTOS
C./ Mayor 110 - 2.º E - miércoles y jueves. **Tfno. 703318**

MARIA ANGELES FERNANDEZ APARICIO
MATERNOLOGO DEL ESTADO
GINECOLOGIA Y PLANIFICACION FAMILIAR
HORARIO DE CONSULTA: Previa cita
C/Alfonso VIII (esquina S. Juan de Dios), n.º 2, 1.º B
Teléfono 72 24 72

ALBERTO RAMOS FERNANDEZ
ESPECIALISTA EN ENFERMEDADES DEL CORAZON POR EL INSTITUTO NACIONAL DE CARDIOLOGIA DE MEJICO
Consulta: 4 tarde previa cita
C/Alfonso VIII (esquina S. Juan de Dios), n.º 2, 1.º B
Teléfono 72 24 72

ANTONIO REBOLLO RUEDA
-TRAUMATOLOGO-
Avda. José Antonio, 31, entreplanta.—Tfno. 73 00 36
Horas consulta: de 1 a 2 y 4,30 a 6,30—Previa petición

Doctor C. Ortega Matilla
Psiquiatría-Psicoterapia
Bigar Centro, Portal 1, 3.º A (junto a Zara).
Teléfono 74 31 12

CLINICA DENTAL
LUIS BRAVO POLO
Médico-Ortodoncista; Estomatología infantil
Consulta: Previa petición de hora—Teléfono 74 38 15
Onésimo Redondo, 1, 2.º (Esquina Mayor, 7)

DR. FERNANDO MARTIN PEÑA
OTORRINOLARINGOLOGO
Consulta Avda. Manuel Rivera, 19 - 4.º Dcha.
Teléfono: 72 00 40

JESUS TRANCHO
Ginecología - Partos - Ecografía - Citología
PLANIFICACION FAMILIAR - ESTERILIDAD
Consulta: Don Sancho, 3. Previa cita. Teléfono 747827.
Urgencias: Clínica "Virgen de la Salud". Tfno. 747700.

Dra. CARMEN BRAVO GONZALEZ
POLICLINICA DENTAL
Consulta: Onésimo Redondo nº 1 - 2º (esquina Mayor, 7)
TELEFONO 74 38 15

OPTACIANO DURANTEZ MAYO
PEDIATRA
Miguel Primo de Rivera, 1-4º
Consulta previa petición de hora

M.C.D.2022

RECUERDOS VIEJOS

* Hay que regar e iluminar el Salón

* Muy flojo el programa de ferias

* Bando municipal para la salud ciudadana y limpieza de las calles

* Los proyectos de "Terracampos"

HACE 100 AÑOS (3 de junio de 1894)

Por razones familiares –aquí residía su tío Don Sotero Gregorio– había llegado a la ciudad el director general de Administración Local, Jimeno de Lerma. Era una personalidad, sin duda, y las autoridades palentinas no quisieron que pasara la ocasión sin cumplimentarle y agasajarle. Así que le ofrecieron un banquete en el Hotel Continental, "sirviéndose suculentos platos", según la reseña.

***

Volvía el periódico a ocuparse de la propuesta del concejal Emilio Romero para dar relevancia a las ferias de San Antolín. Insistía en los argumentos expuestos y excitaba a los miembros de la comisión constituída al efecto para que se pusieran a trabajar inmediatamente, porque el tiempo pasaba deprisa y cuando quisieran percatarse estaría ya el verano encima, con lasa vacaciones y todo eso.

***

Y como seguía haciendo muy bien tiempo y, según los meteorólogos, se consolidaba definitivamente, pedía al alcalde la prensa que ordenara el riego del Salón los días de paseo y de concierto y que a ver si se ponían algunas luces más, ya que, si en general faltaba iluminación, ciertas zonas estaban como la boca del lobo.

HACE 75 AÑOS (3 de junio de 1919)

A falta de los datos de algunas secciones correspondientes a pueblos más apartados, se daban con carácter casi definitivo los resultados de las elecciones de diputados a Cortes, confirmándose los nombres ya adelantados. También se confirmaba que en Carrión habría que repetir las votaciones, aunque no cambiarían el resultado final.

***

Se publicaba el programa para la "feria chica", cuyos festejos tendrían lugar los días 8, 9 y 10. Muy pobre el programa. La única novedad, una exposición de maquinaria agrícola en las Escuelas del Salón y que en la verbena se darín premios de 50 pesetas a la churrería mejor engalanada y al más vistoso mantón de Manila. Lo demás se iban en dianas a cargo de la banda de cornetas y tambores del Club de Exploradores, conciertos de la Banda Municipal y, claro está, los fuegos artificiales del último día.

***

Se anunciaba que el próximo día 18 se llevaría a cabo en el Ayuntamiento de Támara la subasta del alumbrado público; la contrata sería por cinco años y un precio de salida de 500 pesetas.

HACE 50 AÑOS (3 de junio de 1944)

El alcalde hizo público un bando, que se presentaba muy enérgico, porque así lo exigía la salubridad de los ciudadanos. En el perentorio plazo de 8 días todos los que tuvieran abonos de cualquier clase en corrales y patios deberían sacarlos, depositándolos a no menos de 200 metros de las últimas casas y, desde luego, siempre alejados de carreteras, caminos, pozos y manantiales. Pero decía más el bando : Quedaba prohibido arrojar inmundicias y aguas sucias a la vía pública, las basuras serían depositadas en recipientos metálicos cerrados, para evitar moscas y, desde luego, no dejarlos en los portales, sacándolos en el momento en que llegara el carro de la recogida.

Se advertía que los agentes municipales estaban especialmente avisados para vigilar el cumplimiento del bando. Había que cuidar de la salud de las personas y de la limpieza de la ciudad.

***

Una información oficial señalaba que la destitución de Luca de Tena en la presidencia del consejo de administración de le empresa editora de "ABC" guardaba relación con las referencias a un artículo de Gil Robles publicado en un diario de Buenos Aires.

***

Se produjo un incendio en la fundición que la empresa "S.L. Orodhy" tenía instalada en el domicilio de José Martínez Llamazares, en Villada; el fuego se propagó desde una estufa en el secadero de moldes. Fue muy aparatoso. Cinco horas se tardó en sofocarlo. Las pérdidas ascendían a 25.000 pesetas.

HACE 25 AÑOS (3 de junio de 1969)

Llegó a Palencia el gerente de "Confecciones Terracampos", para presentar en la Delegación de Industria el proyecto de la factoría que habría de levantarse en el polígono industrial. Abrió ya oficinas en el núm. 10 de la avenida de Modesto Lafuente, anunciando que las obras de construcción darían comienzo el próximo día 14. Incluso informó de las gestiones para alquinar algunas naves donde se pudiera in capacitando al personal femenino para cuando la fábrica se abriera.

***

Dieron comienzo los exámenes selectivos para la concesión de becas en la iniciación de estudios de Enseñanza Media y Profesional. En Palencia, presididos por Eva Sánchez, se llevaron a cabo en el grupo escolar "Francisco Franco", concurriendo 103 alumnos. Fueron 177 los que lo hicieron en el "Regina Mundi" de Saldaña, con Fernanda Valcárcel y en Carrión, Colegio de los Maristas, 126 con Leíto Cantero.

***

Fueron detenidos cinco sacerdotes vascos, que se habían encerrado en el Obispado de Bilbao; se les acusaba de propaganda subversiva; la situación resultaba delicada, porque el prelado había negado la entrada en el Obispado a los agentes que los detuvieron.

Actos y convocatorias

PRUEBAS DE APTITUD PARA ACCESO A LA UNIVERSIDAD.-La Universidad de Valladolid informa que la matrícula de las pruebas de aptitud para el acceso de la Universidad se llevará a cabo los días 1 y 2 de junio para los alumnos que aprobaron COU en convocatorias anteriores a junio de 1994; los días 3, 6 y 7 de junio para los que lo hubieran superado en la convocatoria de junio de 1994 y el día 8 de junio para los alumnos que convaliden el curso de COU y deseen examinarse de las Pruebas de Aptitud para el acceso a esa Universidad. Los interesados tienen información complementaria en los tablones de anuncios de los siguientes centros: Valladolid, Casa del Estudiante, C/ Real de Burgos; Burgos, Negociado de Asuntos Académicos, Hospital del Rey; Palencia, Unidad Administrativa Territorial, Avda. Madrid 57 (E.U. POlitécnica Agraria); Soria, Escuela Universitaria del Profesorado de EGB; Cuéllar, Instituto de Bachillerato "Marqués de Lozoya", y en los centros públicos y privados que imparten COU. Los sobres se pueden adquirir en esos centros, a partir del 30 de mayo.

PLAZAS DE RESIDENCIA EN REGIMEN DE INTERNADO.- El BOE del 17 de mayo publica la Orden del MEC de 25 de abril de 1994, por la que se convocan plazas de residencia en régimen de internado y otras ayudas en los Centros de Enseñanzas Integradas y en otros centros, con internado, dependientes del Ministerio de Educación y Ciencia para el curso 94-95. Se ofrecen plazas de residencia en régimen de internado subvencionadas total o parcialmente para alumnos que cursan estudios en los centros de Enseñanzas Integradas. Las ayudas para gastos de residencia se concederán total o parcialmente, según el nivel de renta familiar. La presentación de solicitudes y petición de información puede hacerse en la Dirección Provincial del MEC, Avda. de Castilla 23-25. El plazo se extenderá hasta el 10 de junio de 1994.

BACHILLERATO LOGSE.- Los alumnos que hayan superado el Bachillerato LOGSE en la convocatoria de junio de este año, formalizarán su matrícula para las pruebas de acceso a la Universidad los días 8 y 9 del mes de junio. Más información en los centros que imparten este Bachillerato, en la Casa del Estudiante de Valladolid, el Negociado de Asuntos Académicos de Burgos, la Escuela Politécnica Agraria de Palencia y la Escuela del Profesorado de EGB de Soria.

VIGILIA DEL CORPUS CHRISTI.- Las Ramas Masculina y Femenina de la Adoración Noctura de Palencia celebrarán la noche del 4 al 5 de junio la Vigilia Especial del Corpus Christi. Dará comienzo a las 11 de la noche en la iglesia de San Francisco. Quedan invitadas cuantas personas deseen asistir.

METODO SILVA DE CONTROL MENTAL.- Hoy viernes, a las 8,15 de la tarde, se celebrará en el salón de actos de la UNED una conferencia sobre "Cómo se puede controlar el estrés en el trabajo, en la familia, en el estudio", a cargo del profesor del Método Silva Bernardo Bernal.

EL VOTO DE LOS CIUDADANOS ITALIANOS.- El próximo día 11 de junio, sábado, desde las 7 de la mañana hasta las 10 de la noche, tendrán lugar las Elecciones al Parlamento Europeo para los ciudadanos italianos residentes en España. Estos podrán ejercer su derecho al voto en las mesas electorales constituidas por parte de los Consulados Italianos en territorio español, a los que se dirigirán para cualquier información. Los italianos residentes en Asturias, León, Santander, **Palencia**, Valladolid, Zamora y Burgos, podrán emitir su voto en una mesa instalada en la sede del Viceconsulado italiano en Burgos. Una vez finalizada la votación la urna precintada será enviada a Roma, para hacer el escrutinio antes del comienzo del recuento de votos de las mesas italianas.

VACACIONES SOLIDARIAS.-Mañana sábado se celebrará una reunión informativa en la sede de la Asociación Lendel, Plaza de San Miguel 5, portal central, para los jóvenes interesados en participar en unas vacaciones solidarias. Lendel ofrece la posibilidad de aprender experiencias de personas del medio rural, realizar servicios útiles a la sociedad, acompañar a enfermos y ancianos, enseñar a niños y a otros jóvenes y participar en actividades de animación cultural y deportiva. Este encuentro sociocultural tendrá lugar en Villamediana en el mes de julio. La reunión de mañana dará comienzo a las 4,30 de la tarde.

INGLES PARA EJECUTIVOS.- El día 6 de junio, lunes, comienza un curso rápido de inglés hablado, a nivel de Castilla y León, orientado especialmente para ejecutivos. La duración del curso es de mes y medio. Más informes en IHPE, calle Santiago 17, 4º Valladolid. Tfno. (983) 343834.

M.C.D.2022

CORRESPONSAL

GUARDO

El Ayuntamiento encarga a la empresa Price Waterhouse un estudio-proyecto del plan estratégico comarcal

En la tarde del martes pasado, se realizó en el salón de plenos del Ayuntamiento un importante acto de la firma del contrato con la empresa Price Waterhouse para la realización de un estudio-proyecto del Plan Estratégico para Guardo y comarca.

Presidió el acto el alcalde de Guardo, Evilio Morán, acompañado por el gobernador civil, Sr. Egea; por el director provincial del Ministerio de Trabajo, Sr. Ambrós; por el concejal del Ayuntamiento de Guardo, Julio Herrero; por el representante de la empresa Price Waterhouse, y por varios alcaldes de la comarca. Asistieron al acto empresarios, representantes de asociaciones, centros escolares y diverso público que llenó el citado salón de plenos.

Abrió el acto el alcalde guardense quien hizo un poco de historia de cómo se gestó este estudio-proyecto, cuya finalidad es la creación de empleo. Agradeció a cuantos habían intervenido para que todo esto sea una realidad.

Panorámica de Guardo

ESTUDIO-PROYECTO DEL PLAN ESTRATEGICO

El alcalde cedió la palabra al representante de la empresa Price Waterhouse, Angel San Segundo, que será el director del proyecto. Este y el gerente del mismo, Enrique de Simón, fueron desgranando con ayuda de varias proyecciones fijas todo el entramado y funcionamiento del estudio-proyecto del "Plan Estratégico de Dinamización del Mercado de Trabajo y Posibilidades de Desarrollo de Guardo y Comarca", que es como en realidad se denomina. Los objetivos del mismo son: Conocer las áreas de desarrollo y generar empleo a corto, medio y largo plazo; conocer las posibilidades de mejora en la gestión, su financiación y ayudas; conocer otras iniciativas que han tenido éxito; proceso de difusión y acuerdo sobre mecanismos para favorecer el desarrollo, y planificar todos los medios de desarrollo de la zona. Recalcaron que éste es un proyecto realista que ya ha sido llevado con éxito en otras zonas. El Plan se llevará a efecto en seis fases y durará unos cuatro meses; sin embargo, los resultados no se podrán ver hasta pasados de dos años a cinco años.

A continuación tomó la palabra Alberto Ambrós, director provincial del Ministerio de Trabajo; y por último, el gobernador civil de Palencia, Esteban Egea, quienes ensalzaron la buena idea y los esfuerzos del Plan y que sin duda serán de gran utilidad para Guardo y comarca.

Acabadas las intervenciones orales, se pasó a la firma del contrato con la mencionada empresa que va a llevar a cabo el estudio-proyecto del Plan Estratégico.

Finalizó el acto con un vino español servido en las dependencias del Ayuntamiento.

AGUILAR DE CAMPOO

La Dirección Provincial de Educación desmiente el traslado del Instituto

Recibimos la siguiente nota de prensa del Gobierno Civil de Palencia:

"Respecto a las notas aparecidas en los medios de comunicación sobre el Instituto de Bachillerato de Aguilar de Campoo, esta Dirección Provincial puntualiza, para conocimiento público, lo siguiente:

Primero.–Las noticias sobre el traslado inmediato del Instituto son infundadas y así se ha hecho público en días pasados.

Segundo.–La Dirección Provincial estudia, como se hace respecto a todos los centros, la adaptación del Instituto de Aguilar de Campoo a la normativa exigida por la LOGSE ya que, en el momento actual, carece de los espacios requeridos en la misma ley para desarrollar las enseñanzas obligatorias.

Tercero.–La dirección del centro conoce que existe un anteproyecto de ampliación del Instituto, ubicado en el Monasterio, de gimnasio, aulas, departamentos, etc., realizado por el mismo arquitecto responsable y director de la restauración del mismo, que entraña serias dificultades por ser un conjunto monumental protegido y no tratarse de restauración, sino de nueva construcción.

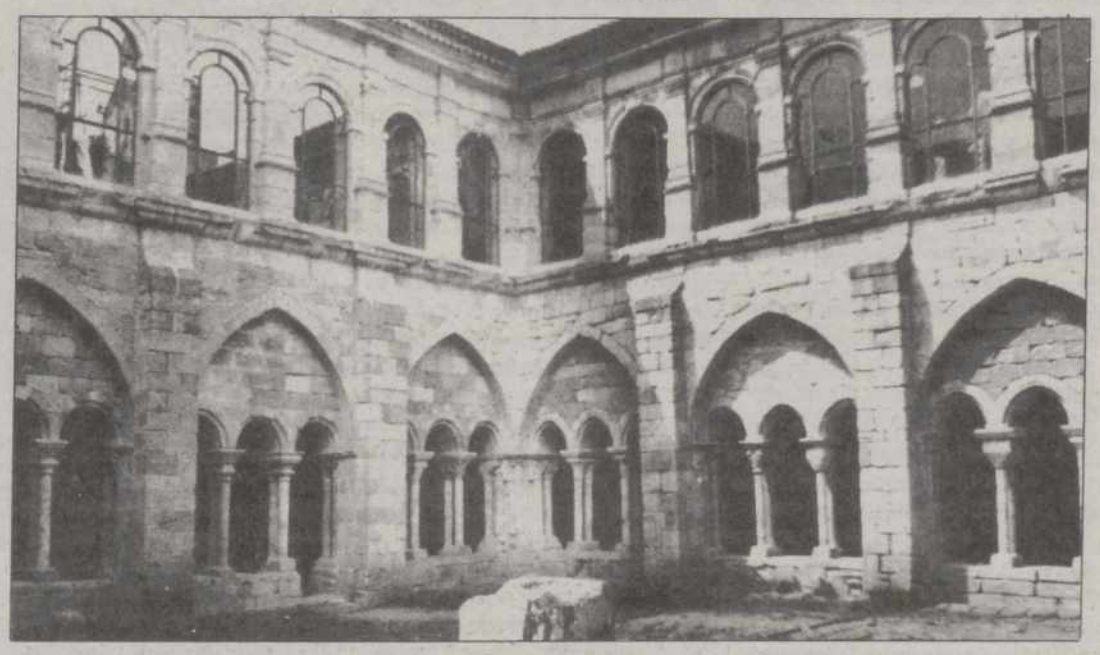

Monasterio de Santa María la Real, en Aguilar de Campoo, sede del Instituto de Bachillerato

Cuarto.–Que si en algún momento hubiese que ubicar el centro en otro edificio bajo ningún concepto podría hacerse, salvo que cumpliera los requisitos de espacios e instalaciones previstos en la LOGSE, lo que precisaría todo tipo de obras de remodelación, accesos, etc., ya que en la nota publicada se habla correctamente del colegio de los italianos.

Quinto.–Hay que recordar que ya en cursos anteriores, se comenzó a hablar del centro de los italianos y que dichos rumores siempre fueron propagados no por responsables de la Dirección Provincial, sino por los que en la actualidad ocupan el centro citado, que en diversas ocasiones han llegado a denunciar desperfectos y el mal cuidado del Monasterio, que este director provincial ha tenido que desmentir ante las autoridades ministeriales.

Sexto.–Todos estos extremos son conocidos por la dirección del Instituto por repetidas conversaciones mantenidas con este director provincial.

Séptimo.–Hay que advertir que cualquier tipo de actuación tiene que ser decidida por el secretario de Estado, y que deberá ser tratada en la Comisión de Transferencias con la Comunidad Autónoma.

Por lo dicho anteriormente, sorprende a esta Dirección Provincial el clima de alarma creado en la localidad, ya que si el Ministerio de Educación y Ciencia tuviese previsto cualquier cambio o cualquier proyecto concreto, lo hubiese comunicado a todas las partes a las que pudiese afectar".

M.C.D.2022

Acuerdos de la Corporación Municipal

Visita del ministro de Agricultura de Chile

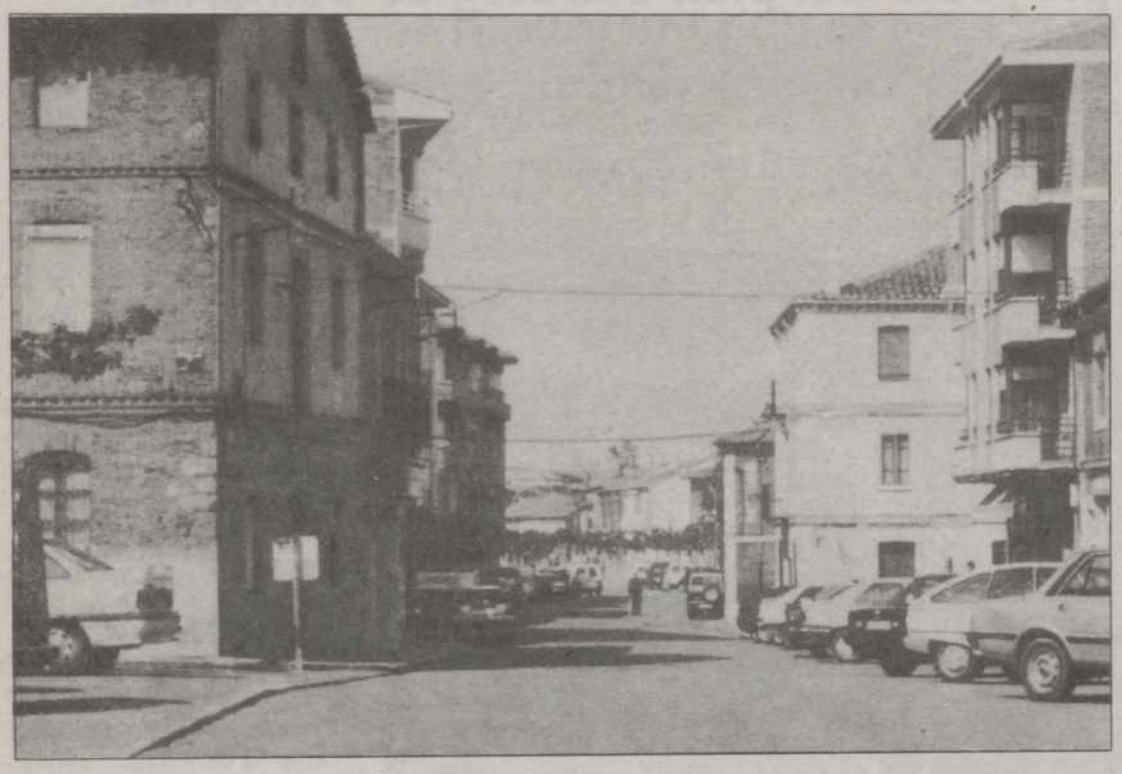

Osorno contará pronto con mejor señal de recepción de televisión

Sabas PLAZA
Corresponsal

NOS QUEREMOS UNIR A LA GRAN NOTICIA PALENTINA

Como buenos palentinos queremos unirnos a la alegría que nuestra capital goza al saber han concedido la Universidad tan ansiada. Gracias a nuestro presidente de la Diputación, por su tesón, a pesar de que lo censuren y tachen de impaciente, etc. Bien sabemos que insistiendo se obtienen pocas cosas. También deseo agradecerlo a cuantas personalidades han colaborado en esta concesión, no importa la idea política ni el color que profesen.

SENTIMIENTO PERSONAL

Siento, enormemente saber la confirmación del trazado de la autovía León-Burgos. Mucho peleé para que hubiere transcurrido por nuestras tierras, no ha podido ser, pero me siento orgulloso de mi tesón y tampoco me arrepiento de ello.

Por último quiero recordar, por creer es la mejor ocasión, a nuestros políticos que nuestra Ermita de las Piedad está esperando su ayuda. Hace tiempo Diputación Provincial no hacía concebir esperanzas, pero sigue igual, Por favor no se olviden de nosotros. Bastante desgracia es no poder disponer de más monumentos. Gracias.

Según datos facilitados por amigos y componentes de nuestra Corporación Municipal, celebró sesión el Ayuntamiento de la Villa.

Muchos fueron los puntos tratados. Extractando, me voy a referir a los más relevantes que enunciaré a continuación. Si olvido alguno ruego perdonen la omisión.

Miguél del Valle del Campo ha sido nombrado juez de paz. Mucho me alegró la noticia. Dos son las principales razones que me animan a aplaudirlo: Es nacido en nuestra localidad y querido por todos los vecinos, aparte de buen amigo y muy estimado por mí. Ampliando informes, ya estuvo obstentando el cargo de alcalde, en funciones, y demostró el cariño que tiene a su pueblo. Felicidades, te deseamos tengas aciertos en el desempeño de tu cargo.

Se dará el nombre de una de nuestras calles a D. Antonio Ortega Franco, (ya fallecido), padre político del actual presidente de Chile, nacido en nuestra Villa. De los muchos emigrantes que supieron dejar muy alto el pabellón de su pueblo natal, a quien tanto amó.

Se nombrará hijo adoptivo a D. Antonio Ortega Riquelme (hijo del que enumero anteriormente), hermano político de D. Eduardo Frei, Cónsul de Chile en España y también asiduo visitante de nuestro Osorno, demostrando le tiene mucho cariño. Al mismo tiempo que visita a sus primos y disfruta del mucho afectos que entre ambos existe. Me refiero a José-Antonio Cuesta y familia.

Ratifican que en breves fechas se levantará e inaugurará el monumento al Dulzainero. En honor a nuestro querido e inolvidado Jacinto Sanz. Cuando se le hizo el homenaje ya se prometió se levantaría un monumento con su busto. Lo ubicarán en el ajardinamiento que llevan a efecto próximo a la Estación de Renfe. Ciertamente está quedando precioso el mismo.

En días próximos se pondrá en funcionamiento la Antena Repetidora de TV, que servirá para recibir imágenes de las televisiones privadas. Casi seguro hoy levanten la antena. La línea alimentadora ya está hecha. Aprovecho para agradecer a Diputación Provincial su colaboración generosa.

En nuestras fiestas mayores de San Miguel, se ratificará el hermanamiento de nuestra villa con su homónimo Osorno de Chile. Esperamos nos visiten muchas personalidades de aquella Ciudad, a quienes acogeremos con el cariño que se merecen, correspondiendo al que ellos hicieron con nuestros representantes.

La Junta de Castilla-León ha asignado una cantidad muy preciada para sufragar necesidades en la región. Nuestro Ayuntamiento ha solicitado lo pertinente para la instalación de una depuradora de aguas residuales. A ver si tenemos suerte y nos lo conceden; les quedaremos altamente agradecidos.

Termino aclarando que son datos recibidos. Si por alguna circunstancia no son los verdaderamente exactos, después de pedir perdón, ruego se me aclare para rectificarlo a su tiempo, como ya tengo por costumbre.

RELEVANTE VISITA DEL MINISTRO DE AGRICULTURA DE CHILE

Aprovechando una visita a su primo José-Antonio Cuesta, el pasado día 27 de mayo gozamos de la presencia de una gran personalidad. D. Emiliano Ortega Riquelme, llegaba a Osorno para gozar del cariño de sus familiares. Le acompañaba su hermano Antonio (Embajador en España). En la actualidad el Sr. Ortega obstenta el cargo de Ministro de Agricultura en Chile. Repito que es otro hermano político del actual presidente D. Eduardo Frei. No podemos por menos que agradecerlo su visita. Esperamos no sea la última. Sepa que siempre lo estaremos esperando con los brazos abiertos. Bien merecido lo tiene. Nos demuestra, al igual que sus hermanos, que su padre los enseñó a amar a su patria chica Osorno.

VILLADIEZMA

Fiestas Patronales del Santísimo Sacramento

Sabas PLAZA

Nuestro vecino y querido pueblo de Villadiezma prepara con jubilo su gran fiestas del Santísimo Sacramento. Se celebrará durante los días 4, 5 y 6 del mes actual.

Como viene siendo tradicional, los vecinos de esta localidad, han programado diversos actos, para alegrar sus corazones y los de cuantos de acerquen para compartir dichas fiestas. No olviden sabes acoger con verdadera hospitalidad a cuantos visitan esta localidad.

PROGRAMA DE FESTEJOS

Sábado 4.-

A las 12,30 horas darán comienzo con el campeonato de futbolín.

17,00 h.: El triángular de fútbol, en el que tomarán parte los conjuntos de Santillana, Abia y Villadiezma.

19,00 h.: Tirada al plato de carácter local. Se darán importante premios.

22,30 h.: Traca y disparo del chupinazo, anunciador de la gran fiesta.

24,00 h.: Comienzo de la primera verbena popular que estará amenizada por el grupo «SHI - BLUE».

Entre medias habrá concursos de bailes populares, disfraces y modelos. Se premiará el ingenio, bien amanecido y finalizada la sesión de baile. Gran chocolatada. Obsequia la organización.

Domingo 5.-

A las 12,30 h.: Santa Misa en la Parroquia de San Andrés.

Terminados los actos religiosos, inaguración del local del a Asociación Cultural «Carmina Burana». A todos los asistentes se les obsequiará con un esquisito «lunch».

A las 16,00: Horas comienzo de juegos populares y autóctonos. Como buen pueblo castellano, no faltarán los de monterilla, tanga, rana, etc. etc.

A las 17,30 h.: espectacular carrera de galgos, Estas carreras tienen mucho arraigo en la localidad, por haber buenos criadores de galgos. Habrá importantes premios deportivos y metálicos.

A las 20,00 h.: Final del triangular de fútbol.

A las 22,00 h.: Segunda verbena popular. Será amenizada por el conjunto del día anterior. Constará de dos partes: la primera será de las 22 a las 24 horas y la segunda de las 0,30 a las 4,30 horas del día siguiente.

Lunes 6.-

A las 13,00 h.: Misa de difuntos en la Parroquia.

A las 15,00 h.: Final de los juegos autóctonos.

A las 17,00 h.: Final del campeonato de futbolín.

A las 18,00 h.: Concurso de tortillas española (se premiará a la mejor y se dará a probar a los asistentes).

A las 19,00 h.: Juegos infantiles (carrera ciclista, lentitud, rotura de pucheros y otros ya populares en nuestra región).

Cerrarán estas fiestas con una sabrosisima chocolatada. Como pueden observar, se abrió de la misma forma.

Digno de mención es que este pueblo se encuentra dentro del Camino de Santiago. En su preciosa Iglesia tiene un hermoso Santiago sobre su caballo. No se olviden visitar esta joya.

Bella imagen de Santiago Matamoros, en madera policromada, siglo XVI, en la capilla de los González, en Villadiezma

M.C.D.2022

CERVERA DE PISUERGA

Jubiloso hermanamiento con la villa ducal de Pastrana

ILTMO. AYUNTAMIENTO DE LA VALIENTE Y LEAL VILLA DE CERVERA DE PISUERGA (Palencia)

VILLA DUCAL DE PASTRANA (Guadalajara)

MINO
Corresponsal

Como estaba anunciado y previsto, el pasado día 28 se celebraba el acto de hermanamiento entre las villas de Cervera de Pisuerga y Pastrana (Guadalajara).

A las 6 de la tarde y a las puertas del Ayuntamiento eran recibidas las autoridades de Pastrana, coral y acompañantes (unos 60), con su alcalde al frente, por las autoridades y público de Cervera.

FIRMA DEL COMPROMISO

Acto seguido, en el despacho de la Alcaldía, se firmaba el compromiso de hermanamiento y lo hacían el alcalde de Cervera, Antonio Villanueva Calvo, y el de Pastrana, Juan Pablo Sánchez Seco, y como testigos Antonio Herrero Estébanez, vicepresidente de la Diputación Provincial; Luis Cabeza Gómez, diputado provincial de Cultura y teniente de alcalde; Heraclio Alonso Mancebo, concejal de Cervera, y los concejales de Pastrana, Lourdes Martínez Ranera, Jesús Jabonero Sánchez-Seco y Jesús Toledano del Val. Daban fe del acto los secretarios de ambos Ayuntamientos, Jesús Alfonso Ortega Martín y Julio Delgado Embid, por el de Pastrana.

Se pasó al salón de plenos del Ayuntamiento, completamente abarrotado de público expectante ante la novedad del acto, y ocupaban la presidencia los alcaldes de ambas localidades, diputados provinciales Sres. Herrero Estébanez y Cabeza Gómez, los concejales de Pastrana ya mencionados anteriormente, los de Cervera Sres. Pérez de la Fuente, Alonso Mancebo y Cabo del Olmo, directores de ambas corales, comandante del puesto de la Guardia Civil y secretarios de las localidades que se hermanaban. Estaban presentes representantes de organismos y asociaciones, así como los cuatro ex-alcaldes de la villa.

INTERVENCIONES

Tras un breve saludo del alcalde de Cervera, Sr. Villanueva, cede la palabra al presentador del entrañable acto Luis Cabeza Gómez, diputado de Cultura.

El presentador, tras saludar a las autoridades, representantes de asociaciones, organismos, medios de comunicación, representantes de juntas vecinales, etc., disculpa la asistencia del presidente de la Diputación, Jesús Mañueco, quien por compromisos adquiridos con anterioridad no le permitieron su presencia como deseaba; también se habían excusado el gobernador civil y otras personalidades.

Seguidamente el presentador, en un breve resumen, se refirió a la forma en que se había llevado a buen fin este acto, los contactos habidos y mención especial para la brevedad en el tiempo, así como el perfecto entendimiento entre ambas corporaciones locales y la ilusión que se había puesto en ello. También aludía el presentador a la ayuda que la Diputación Provincial siempre presta para estos actos y en el caso que nos ocupa había sido inmediata y generosa, se los agradeció a su presidente, Sr. Mañueco, y dijo que con este respaldo el incremento de actos culturales en Cervera se han multiplicado hasta llevar más de 20 al año. Sirviendo de estímulo para nuevas programaciones.

Siguió señalando el presentador que la estrecha colaboración con las diferentes asociaciones de Cervera, C.I.T., etc. hace posible que actos culturales de cualquier naturaleza se prodiguen.

Finalizaba esta intervención deseando que este hermanamiento sirva para aumentar los lazos culturales y de amistad que une a ambas villas.

El presentador, una vez finalizada su intervención, fue largamente ovacionado. El mismo Sr. Cabeza daba lectura al compromiso de hermanamiento y protocolo del mismo que era firmado, en magnífico pergamino con los escudos de los pueblos hermanados, por los alcaldes de Pastrana y Cervera. Con anterioridad los señores secretarios de los respectivos Ayuntamiento. Todos estos actos fueron ovacionados con gran calor.

Momento de la firma del protocolo de hermanamiento entre Cervera y Pastrana. El alcalde de Pastrana firmando y el de Cervera a la espera de estampar su firma, en presencia del diputado de Cultura.–(Foto Estudio Ráfagas)

Mesa presidencial de la firma del hermanamiento, con el diputado Luis Cabeza, los alcaldes de Pastrana Cervera y el vicepresidente de la Diputación, Antonio Herrero.–(Foto Estudio Ráfagas)

Tomó la palabra el alcalde de Cervera, Sr. Villanueva, haciendo una exposición de las principales características de nuestra zona, con citas puntuales a nuestro entorno en la que no podía faltar la referente a la localidad de Rebanal de las Llantas, lugar de nacimiento del Rvdo. P. D. Víctor Díez Marina, director de la Coral de Pastrana y promotor principal de este hermanamiento.

También el alcalde hacía referencia al buen entendimiento habido entre ambos municipios para llevar a buen fin este acto y lo que con él se pretende.

Cedida la palabra al alcalde de Pastrana, Sr. Sánchez, con verbo fácil y ameno se refería a la satisfacción que la villa de Pastrana sentía por este hermanamiento y la ilusión que en ello habían puesto, invitando a todos los asistentes a colaborar para lograr lo que con él mismo se pretendía, que no es otra cosa que continuar con los intercambios a nivel de corales, la de "La Paz" de Pastrana y la de Sta. María del Castillo de Cervera de Pisuerga.

Cerraba este acto el vicepresidente de la Diputación Provincial, Antonio Herreros, deseando a nuestros visitantes una feliz estancia en Cervera, en la que nadie es forastero, ensalzando las virtudes de sus gentes y la belleza de su entorno.

Todas estas actuaciones fueron ovacionadas con un gran cariño por el numeroso público asistente. Finalizado el acto se intercambiaron bonitos obsequios y regalos entre los miembros de ambas corporaciones. Seguidamente con todos los presentes puestos en pie se interpretaron los himnos de Pastrana y Cervera, muy bien por cierto, cantados por todos los asistentes.

Al final hubo elogios para la totalidad del acto, rostros contentos y plenamente satisfechos del mismo, emoción en la mayoría por el singular acto que habían presenciado y por la brillantez del mismo.

CONCIERTO CORAL

Posteriormente a las 9 de la tarde, en el magnífico salón de Caja España, siempre cedido de manera generosa para estos actos, se celebraba el anunciado concierto entre ambas corales. El salón, lleno a rebosar, contemplaba entusiasmado una de las más brillantes actuaciones que recordamos. La ovación final ha sido de gala.

Como remate de este acto de hermanamiento en los salones de la Casa de Cultura se ofrecía por la Coral de Cervera un vino español en honor de nuestros ya hermanos de Pastrana. Alegre y con música finalizaría esta inolvidable jornada para Cervera. Como colofón a estos actos, el cronista que suscribe quiere hacer mención especial a la perfecta sincronización con que se han llevado a cabo las brillantes intervenciones de los ya señalados y ante todo felicitar a los que con tanta ilusión y trabajo lo han hecho posible, a los que no es ajeno como en tantas ocasiones nuestro diputado de Cultura.

Felicidades a todos, fue una jornada de hondo significado e inolvidable. Y felicidades, ¡cómo no!, a nuestros queridos amigos de Pastrana, a su alcalde, Sr. Sánchez, concejales, director de la coral, Padre Víctor, secretario y a toda esa buena gente que con tantas cordialidad les acompañaban.

M.C.D.2022

Junta de Consejeros

Un ganadero palentino multado con ocho millones por utilizar clenbuterol

La explotación ubicada en Villamuriel ha sido multada en otras dos ocasiones

Valladolid. (ICAL).

El Consejo de Gobierno de la Junta aprobó ayer el acuerdo definitivo para la revocación y reintegro de la subvención directa de 600 millones concedida a la sociedad salmantina Béjar Patrimonial, tras finalizar los trámites legales que demuestran el incumplimiento en la justificación de las ayudas y en la finalidad prevista.

El consejero portavoz, José Manuel Fernández Santiago, aseguró en rueda de prensa que el Ejecutivo no descarta ningún procedimiento legal para recuperar ese dinero, incluido el acceso al convenio de acreedores de la empresa.

El acuerdo de revocación será comunicado también a las Cortes regionales.

La Junta decidió por otro lado participar en la solución global a la crisis que afecta a los trabajadores de la empresa Hispano Textil de Béjar, mediante una aportación máxima de 250 millones de pesetas para la constitución de un fondo destinado a garantizar a los 200 trabajadores menores de 53 años la percepción de una indemnización de cinco millones, condicionada a la previa suscripción de un convenio con la Administración central y los sindicatos.

Fernández Santiago, consejero portavoz de la Junta

SANCION A UN GANADERO PALENTINO

El Consejo impuso además una sanción de 8 millones de pesetas a una explotación agraria de la localidad palentina de **Villamuriel de Cerrato**, por presencia de clenbuterol en carnes frescas de matadero. La infracción ha merecido la calificación de muy grave, por el riesgo para la salud humana, y a la vez hay que sumar que es la tercera vez que se multa a este individuo -antes tuvo dos sanciones de 2 y 3 millones-.

Fernández Santiago anunció que la Consejería de Agricultura actuará directamente sobre la explotación, con inspecciones y vigilancia especial, y si se descubre algún fraude sanitario podría incluso cerrarse la explotación.

Otros acuerdos fueron una inversión de 471 millones para nuevos accesos a La Granja; 244 millones en incentivos territoriales para la empresa Armaduras de Asientos; 50 millones para rehabilitar la iglesia salmantina de Fuenterroble de Salvatierra; 9 millones para tratamientos selvícolas en el Lago de Sanabria; 13 millones para la formación de guías de turismo; 2,5 para curso sobre estudios de la tradición; y 5,5 para la Remolachera Salmantina.

Bécker no hará declaraciones sobre la llegada de fondos "hasta tener los datos oficiales

Castilla y León recibirá 450.000 millones de pesetas con cargo a los fondos estructurales de la UE

Valladolid. (ICAL).

Castilla y León recibirá 450.000 millones de pesetas (2.672 millones de ecus) con cargo a los fondos estructurales de la UE, que repartirá cuatro billones de pesetas entre las regiones más desfavorecidas de España. La comunidad controlará directamente sólo el 35 por ciento de los fondos comunitarios (unos 165.000 millones de pesetas).

El consejero de Economía, Fernando Becker, no hará declaraciones sobre este tema "hasta que no tenga los datos oficiales en la mano". Por su parte, el eurodiputado socialista Juan Colino ha pedido a la Junta que no atienda a criterios de clientelismo político, sino a los intereses de los ciudadanos, a la hora de distribuir los fondos europeos.

Colino considera que el Plan de Desarrollo Regional de Castilla y León, que contiene los proyectos medioambientales y de infraestructuras prioritarios para la Comunidad, debe realizarse con la colaboración de las corporaciones locales y provinciales.

Fernando Bécker, consejero de Economía

El eurodiputado socialista criticó las declaraciones de Aznar "que no tiene escrúpulos ni reparos al decir que el PP ha contribuido a fomentar todas las iniciativas que redunden en beneficio de España, cuando en su día criticó al Gobierno socialista por ser un pedigüeño",

Castilla y León es la tercera comunidad autónoma más favorecida en el reparto de fondos estructurales que la Unión Europea destinará a España entre 1994 y 1999, según recoge el Marco de Apoyo Comunitario (MAC) aprobado por la Comisión Europea.

Por delante de Castilla y León -que ha recibido el 12 por ciento del total de los fondos aprobados para España- las regiones más favorecidas, al ser consideras zonas Objetivo 1, son Andalucía y Galicia.

De la cantidad total, el 90 por ciento ha sido repartido entre las regiones afectadas, mientras que el 10 por ciento restante será distribuido posteriormente por la CE con arreglo a sus propios proyectos dentro de las llamadas Iniciativas comunitarias.

Por primera vez los gobiernos autónomos tendrán acceso directo a la financiación comunitaria y gestionarán el 35 por ciento de las ayudas aprobadas por la UE con destino a las regiones Objetivo 1, las más desfavorecidas del territorio nacional por su situación económica.

A los cuatro billones hay que añadir 1,2 billones del Fondo de Cohesión y los fondos para regiones de otros Objetivos. En total, España debe recibir más de 6 billones de pesetas, un 250 por ciento más que los fondos repartidos entre 1989 y y 1993.

Avalancha de denuncias

Fomento alerta sobre falsos controladores de gas

Valladolid. (ICAL).

La Consejería de Fomento de la Junta de Castilla y León ha alertado a los consumidores de la Comunidad sobre los falsos controladores del gas, debido al gran número de denuncias y quejas remitidas por los usuarios a la Dirección General de Comercio y Consumo.

Las denuncias aluden a que trabajadores de una empresa instaladora de gas, que opera en las provincias de Castilla y León, se presentan como empleados públicos de la Junta, utilizan su anagrama, extienden la misma factura y dicen a los consumidores que "vienen a realizar la revisión" con cierto carácter de obligatoriedad.

En la mayor parte de las denuncias se recoge que estos empleados sustituyen innecesariamente tubos flexibles, que están correctamente normalizados y dentro del período de caducidad, aprovechándose del temor y desconocimiento de los ciudadanos que tienen instalaciones de gas.

Mediante un comunicado difundido ayer, la Consejería explica que los instaladores de gas "puerta a puerta", no deben presentarse como empleados públicos, sin requerimiento previo del cliente, sino como trabajadores de una empresa instaladora privada que plantea al usuario la posibilidad de una revisión.

AUTORIZACION

En el escrito se puntualiza que estos instaladores no pueden entrar en las viviendas sin autorización expresa de los propietarios, ni pueden cobrar desplazamientos o servicios mínimos, y en el caso de que se de esta circunstancia, se debe denunciar.

Además de requerir la acreditación del empleado, los usuarios deberán informarse previamente de las operaciones que se van a efectuar, del material que se utilizará y del presupuesto pormenorizado de la actuación.

Aunque la Dirección General de Comercio y Consumo recomienda que el recambio de los tubos flexibles la realicen los técnicos autorizados, no descarta la posibilidad de que sean los propios consumidores los que la sustituyan.

FACTURA DETALLADA

El usuario deberá exigir, en cualquier caso, la factura detallada de la revisión efectuada por el instalador, que incluirá, como mínimo, la identificación de la empresa y del operario, el número y la identificación del destinatario.

M.C.D.2022

Registro de incidencia y mortalidad por cáncer

Valladolid. (ICAL).

El consejero de Sanidad de la Junta, José Manuel Fernández Santiago, firma hoy dos convenios con el presidente de la Sociedad Española de Medicina General. El primero de ellos servirá para colaborar en la elaboración de un registro regional sobre la incidencia y la mortalidad de pacientes con cáncer en la Comunidad, a través del proyecto Rimcan.

El segundo que se suscribirá con el presidente de la Sociedad de Medicina General irá destinado a la puesta en funcionamiento del proyecto Hipócrates.

Asimismo, el titular de Sanidad firma mañana otros dos convenios con departamentos de la Facultad de Medicina de la Universidad de Valladolid para desarrollar proyectos de investigación conjuntamente.

El primero de estos convenios con la Universidad tiene como objetivo principal la puesta en marcha de un registro regional de anomalías congénitas. Para desarrollarlo se firma el acuerdo con el Departamento de Pediatría, Obstetricia y Ginecología de la citada Facultad.

Por último, se desarrollará la colaboración en la investigación sobre etiòlógica y vigilancia seroepidemiológica de la gripe entre Junta y Universidad.

El presidente de la Comisión Nacional de los Descubrimientos Portugueses y el presidente de la Sociedad V Centenario del Tratado de Tordesillas en Setúbal.- (Foto EFE)

Inaugurado en Setúbal el Congreso Internacional de Historia sobre el Tratado de Tordesillas

Valladolid. (ICAL).

El alcalde de la localidad vallisoletana de Tordesillas, Emilio Alvarez Villazán, que participó ayer en Setúbal (Portugal) en la apertura del Congreso Internacional de Historia sobre el Tratado de Tordesillas y su época, ensalzó el dialógo y el entendimiento como medio para dirimir conflictos.

Durante el acto de inauguración, que tuvo lugar en la Iglesia de Jesús de Setúbal, Alvarez Villazán manifestó que los reinos de Castilla y Portugal "dieron una lección de diálogo al mundo".

El presidente de la Sociedad Pública V Centenario, Luis Miguel Enciso, cerró este acto en el que también intervino el Comisario de la Comisión Nacional para las Conmemoraciones de los Descubrimientos Portugueses de Lisboa, Vasco Graca de Moura.

Enciso se refirió al Congreso de Historia como "un acto lleno de seriedad y de ambiciones en el que, ante todo, rendimos tributo a la ciencia y a la investigación histórica pero en el que nos preocupamos del estado actual de la investigación", y apuntó que esta actividad "es una gran y nueva operación pedagógica".

El Congreso comenzó con las intervenciones del presidente de la Academia de la Historia de Portugal, Joaquín Verissimo Serrao, y el presidente del Instituto Camoes, Luis Adao da Fonseca.

Felipe González interviene hoy en un acto electoral en Valladolid

Valladolid. (ICAL).

El presidente del Gobierno interviene hoy viernes en un acto electoral en Valladolid junto a otros dirigentes de su partido. El acto se desarrollará en el polideportivo Huerta del Rey.

Este es el único acto electoral del PSOE en el que participa González en la región castellano-leonesa, y en el que intervendrán también el candidato número uno de la lista socialista al Parlamento Europeo, el ex ministro Fernando Morán, y los candidatos José María Mendiluce y Juan Colino Salamanca. Entre los oradores figura asimismo el secretario regional del PSOE, Jesús Quijano.

Militantes socialistas de toda la región han anunciado su intención de desplazarse hasta Valladolid para arropar al líder de su partido. Entre los militantes socialistas que asistirán al mitin de González estará una representación de la Agrupación minera de Villablino, que han contratado varios autobuses para desplazarse hasta el polideportivo vallisoletano.

El acto electoral estaba previsto que se celebrara en la plaza de toros, aunque los organizadores han tenido que cambiar el escenario por encontrarse en obras los accesos a la plaza.

El texto consensuado por PP y PSOE será defendido en el pleno del próximo día 14

El CDS recurre ante la Mesa de las Cortes el dictamen sobre el proyecto de reforma de Ley de Cajas

Valladolid. (ICAL).

Tras dos sesiones de trabajo la Comisión de Economía de las Cortes de Castilla y León ha elaborado el dictamen sobre el proyecto de reforma de la Ley de Cajas de la Comunidad, fruto del consenso alcanzado por PP-PSOE, que se debatirá en el pleno de la Cámara regional el próximo 14 de junio.

En la segunda jornada de trabajo desarrollada ayer por la Comisión de Economía, el portavoz del CDS, José María Monforte, volvió a provocar la polémica al presentar dos recursos ante la Mesa de las Cortes ya que considera que la aprobación de dos enmiendas transaccionales de aproximación es contraria al Reglamento del Parlamento regional, al suprimir la figura de la presidencia ejecutiva que recogía el artículo 39 del texto original del proyecto de reforma de la Ley de Cajas.

Monforte acusó al PP-PSOE de utilizar las enmiendas transaccionales de aproximación para eliminar la presencia ejecutiva. El procurador centrista rechaza también el punto que exige la unanimidad del consejo de administración para realización de contratos blindados, "ya que se conculcan los principios democráticos al exigir una unanimidad en una cuestión donde quorum es difícil".

Los portavoces de los grupos parlamentarios CDS e IU en las Cortes regionales han denunciado la falta de voluntad por parte del PP y del PSOE para llegar al consenso sobre el proyecto de reforma de la Ley de Cajas de la Comunidad.

"Se ha visto un desprecio absoluto, sobre todo por parte del PP, para llegar a un consenso con los grupos parlamentarios minoritarios, cuando eso era lo más importante y era reclamado, entre otros colectivos por el Consejo Económico y Social", según el portavoz del CDS en la Comisión de Economía, José María Monforte.

CDS e IU mantendrán un gran número de enmiendas parciales al proyecto de reforma de Ley de Cajas de Ahorro de la Comunidad al ser rechazadas en Comisión.

El dictamen recoge el consenso PP-PSOE sobre los porcentajes de representación de los distintos grupos en los órganos de gobierno de las cajas, que favorece la representación de los ayuntamientos y de las Cortes regionales, grupo que estará presente por primera vez en los órganos de gobierno de las entidades de ahorro.

A juicio del CDS, el texto consensuado por segunda vez entre el PSOE y el PP, "es una chapuza" y mantiene la excesiva politilización de los órganos del gobierno de las cajas por parte del Partido Popular.

Por otra parte, el responsable de Asuntos Económicos del PSCL-PSOE y portavoz de su partido en la Comisión de Economía de las Cortes, Zenón Jiménez-Ridruejo, ha manifestado su satisfacción por la marcha del debate del proyecto en Comisión, "fruto de un trabajo previo intenso de pacto y negociación".

El portavoz de IU, Antonio Herreros, acusó a los grupos mayoritarios de vender que ha habido consenso sobre la Ley de Cajas, "lo cual es falso. El acuerdo entre el PP y el PSOE no se puede vender como una fórmula de consenso de todos los grupos parlamentarios".

PP y PSOE llegaron a principios de mayo a un consenso sobre el proyecto de reforma de la Ley de Cajas de la Comunidad, con la satisfacción del consejero de Economía, Fernando Bécker, que manifestó que con este consenso "la propuesta del Gobierno regional se ha impuesto de forma racional, aunque lógicamente hemos cedido en alguna de las posiciones socialistas para conseguir ese consenso".

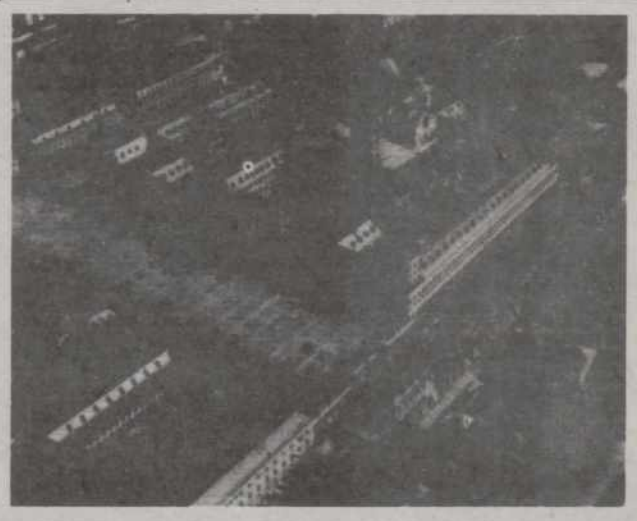

REAL COLEGIO UNIVERSITARIO
"MARIA CRISTINA"
Colegio Mayor ESCORIAL (Mixto)
(Cien años de experiencia universitaria)

(Abierto plazo matrícula curso 1.994-95)

Universidad Complutense:
• DERECHO (343.400 pts/año)
• CC. EMPRESARIALES (374.000 pts/año)

St. Thomas University (U.S.A.):
• BUSINESS ADMINISTRATION (412.700 pts/año)

S. Diego State University (U.S.A.):
• INTERNATIONAL COMMERCE (374.000 pts/año)

Universidad Europea E.A.P.:
• MASTER EUROPEO DE GESTION (Centro Colaborador)

Estudios Complementarios: (Diplomas)
Información:
Secretaría, R.C.U. "María Cristina" (Agustinos)
28200 San Lorenzo del Escorial (Madrid)
Tel.: (91) 890 45 45 - Fax: (91) 890 66 09

M.C.D.2022

Estepa pide a los españoles que consideren a las bandas terroristas una afrenta que envilece su imagen

El arzobispo general castrense hizo un llamamiento a la serenidad en el funeral del general de brigada Hernández Rovira

Madrid (EFE).- El arzobispo general castrense, José Manuel Estepa, dijo ayer en el funeral por el general de brigada Juan José Hernández Rovira, asesinado por ETA, que "la existencia de las bandas terroristas sea considerada por el pueblo español como baldón que envilece su imágen".

Añadió que los terroristas envilecen "particularmente la imágen de aquellas comunidades que les han visto nacer, de cuyos componentes se han marginado y a los que pretenden imponer sus proyectos de muerte".

En el acto de corpore insepulto, celebrado en el cuartel general del Ejército, Estepa subrayó que "es lógico que las reiteradas heridas resulten demasiado sangrantes para los ciudadanos" y que "los corazones se entristezcan y que dudemos sobre el camino a seguir en medios de tan espesa y prolongada oscuridad".

El arzobispo hizo un llamamiento a la serenidad: "no busco desarmar en nadie las legítimas reivindicaciones de justicia, pero sí insto a que nos revistamos con la coraza de la fortaleza".

Animó a los militares españoles a que "persevereis en el admirable testimonio que, desde hace ya largos años, estáis dando de servicio y de paciente amor a la paz de nuestro pueblo".

En las preces, además de rogar por la familia y el alma del general asesinado se oró por "todos aquellos que, atrapados por la espiral de la violencia, se han convertido en agentes de muerte: para que salgan de su ceguera y abandonen el camino de la destrucción de la vida".

Los actos fúnebres, presididos por el ministro de Defensa, Julián García Vargas, comenzaron con la llegada del féretro al patio de armas del Palacio de Buenavista, sede del Ejército, a hombros de ocho generales compañeros del fallecido.

La madre del general asesinado, viudo desde el año pasado, y seis de los siete hijos -un varón y cinco mujeres- estuvieron presentes y mostraron escenas de gran dolor y emoción.

Tras la misa, se rindió el homenaje a los caídos por parte de las tropas formadas en el patio que entonaron "La muerte no es final" y el "Toque de Oración" mientras la escuadra de gastadores rodeaba el féretro y se dispararon las salvas de rigor.

El ministro de Defensa prendió, en la enseña nacional que cubría el féretro, la Gran Cruz del Mérito Militar concedida al militar a título postumo y que, posteriormente, entregó al hijo mayor y dió las condolencias a los demás familiares.

En el Cuartel General del Ejército se congregaron numerosos familiares, amigos y compañeros que mostraron su emoción, al igual que las autoridades presentes: la cúpula militar, los altos cargos del Ministerio de Defensa, así como el presidente de la Comunidad de Madrid, Joaquín Leguina, y el director de la Guardia Civil Ferrán Cardenal.

El general Hernández Rovira, de 58 años y natural de Madrid, fue asesinado ayer por los disparos de dos individuos cuando salía de su domicilio para dirigirse, en un vehículo blindado, al Ministerio de Defensa donde ocupaba desde marzo de 1991 la subdirección de Centros y Servicios.

Los restos mortales fueron incinerados ayer en el cementerio madrileño de La Almudena.

El ministro de Defensa prende en la enseña nacional la Gran Cruz del Mérito Militar.- (Foto EFE)

La madre del general de brigada asesinado. A la derecha, dos de los hijos de Hernández Rovira.- (Fotos EFE)

DATOS DE LOS TESTIGOS NO PERMITEN IDENTIFICAR A NINGUN ETARRA

Los datos aportados por los testigos del atentado contra el general Juan José Hernández Rovira, quien fue asesinado a tiros junto a su domicilio, no han servido a las fuerzas policiales para identificar a ningún etarra, informaron a EFE fuentes del Ministerio de Justicia e Interior.

Para colaborar en esta labor, la delegación del Gobierno en Madrid ha puesto a disposición de todos los ciudadanos dos números de teléfono -el 371.30.33 y el 371.30.34- para "atender las llamadas que se realicen aportando cualquier dato que pueda conducir a la Policía a la detención de los terroristas", según un comunicado.

Fuentes de la secretaría de Estado de Interior dijeron que los testigos han aportado a los investigadores algunos datos sobre las tres personas que participaron en el atentado -dos hombres y una mujer-, si bien ninguno de ellos sirve para determinar la identidad de los pistoleros.

Entre estos testigos se encuentra una de las hijas del general Hernández Rovira, quien en el momento del atentado salía de casa con su padre.

Las fuentes de Interior no quisieron difundir las descripciones físicas facilitadas por los testigos "para no crear confusión".

No obstante, una de las hipótesis policiales con la que se trabaja es la de que los terroristas que actuaron en este atentado sean los supuestos miembros del "comando Madrid" José Javier Arizcuren Ruiz, Juan Luis Aguirre Lete y María Soledad Iparraguirre Guenechea.

En un comunicado hecho público ayer, la Delegación del Gobierno de Madrid "agradece las llamadas de colaboración realizadas por la ciudadanía madrileña, que continúa mostrando su enorme solidaridad con las víctimas y la repulsa de estos asesinatos".

En la nota se recuerda que la "aportación de datos es muy importante y ya ha mostrado su eficacia en anteriores ocasiones".

Garzón procesa por primera vez a diez miembros de los grupos "Y" de ETA

Madrid (EFE).- El juez de la Audiencia Nacional Baltasar Garzón ha procesado por primera vez a diez miembros de los llamados grupos "Y" de ETA, integrados por jóvenes cuya principal misión es la colocación de bombas para causar daños materiales en edificios públicos y empresas.

Precisamente, el Ministerio del Interior atribuye a grupos "Y" la autoría de los atentados con "cartera-bomba" que el pasado domingo causaron tres heridos graves en Vizcaya.

Según fuentes de la Audiencia Nacional, el auto de procesamiento recoge la documentación incautada en el ordenador del dirigente de ETA José Luis Alvarez Santacristina, "Txelis", detenido en Bidart en 1992, junto al entonces "número uno", Fracisco Múgica Garmendia.

En esa documentación, "Txelis" destacaba la necesidad de la existencia de estos grupos de apoyo para la comisión de atentados y hacía un diseño sobre cómo deben funcionar.

De esta forma, los "Y" han de contar, según el dirigente etarra, con "una estructura lo suficientemente desarticulada" para que sea imposible demostrar su existencia y reducir los posibles efectos cuando sus miembros sean detenidos.

No obstante, estos grupos deben poseer una "mínima organización" que garantice la consecución de sus objetivos políticos, la obtención de información logística y un grado de financión encubierta.

Además, "Txelis" indicaba que las acciones llevadas a cabo por los "Y" han de tener una suave tipificación en el Código Penal, aunque sus atentados, efectuados normalmente con bombas de fabricación casera, han de estar encaminados a causar cuantiosos daños económicos.

Las fuentes consultadas indicaron que en el auto de procesamiento de Garzón se destaca que dentro de este esquema funcionaron en Alava entre el 22 de diciembre de 1991 y el 29 de enero de 1993 tres de estos grupos formados por diez personas.

El primero de los grupos estaba integrado por Eduardo Plagaro de Arrilucea y Joseba Gorosarri Ramos; el segundo por Josu Estenaga Ortiz de Guzman, Sebastían García Mantilla, Iñigo Cuerda García y Gorka Aurrecoechea Olano; y el tercero por Gorka Perea Salazar, Iker López de Abechuco Gutiérrez, Carlos Pérez de Munia Cagigan y Unai López de Ocariz López; todos ellos procesados y algunos menores de edad.

Las fuentes añadieron que según consta en el auto de procesamiento estos grupos participaron en un total de 16 acciones violentas, cometidas en su mayoría en Alava.

En casi todas las ocasiones estas acciones fueron atentados contra edificios públicos, empresas y entidades financieras en las que causaron diversos daños materiales, mediante la colocación de bombas de fabricación casera.

M.C.D.2022

AVT pide la aprobación de una ley que regule las indemnizaciones por atentados terroristas

La Asociación solicita por cuarta vez que los partidos legislen sobre esta materia como ocurre en otros países de la UE

Madrid (EFE).- La Asociación de Víctimas del Terrorismo (AVT) anunció ayer que propondrá de nuevo a los grupos parlamentarios la aprobación de una ley especial que regule las indemnizaciones por atentados terroristas, como ocurre en otros países de la Unión Europea (UE).

Esta es la cuarta vez desde 1991 que la AVT, a la que están asociadas más de novientas familias víctimas de terrorismo, pide a los partidos que legislen sobre esta materia, si bien nunca lo han hecho por la oposición del PSOE, dijo en rueda de prensa su presidenta, Ana María Vidal-Abarca.

Vidal Abarca explicó que la asociación replantea ahora el proyecto debido a que el partido socialista ya no tiene la mayoría absoluta en ninguna de las dos Cámaras legislativas, por lo que considera más probable que por fin salga adelante una normativa especial sobre indemnizaciones a víctimas del terrorismo.

Para la presidenta de la AVT, el Estado "debe tomar cartas en el asunto y solucionar los problemas que existen con las indemnizaciones al no haber una regulación legal sobre ellas".

El abogado de la asociación, Pedro Cerracín, indicó que las víctimas del terrorismo "están luchando en España por algo que en Europa existe desde los años sesenta", y pidió, en clara alusión al ministro de Justicia e Interior, Juan Alberto Belloch, que "nadie más abrace a una víctima tras un atentado si no cumple su trabajo y les regula sus derechos".

Representantes de AVT durante una conferencia de Prensa ofrecida ayer.- (Foto EFE)

La AVT propone a los partidos políticos que se cree un fondo de garantía penal como el existente en Francia, donde las víctimas del terrorismo o de cualquier delito violento son indemnizadas en el plazo de tres meses, sin esperar a la celebración del juicio.

Explicó que este fondo se nutre con los 18 francos que todo francés paga de más cuando suscribe cualquier poliza de seguro (automóvil, vivienda, vida, etc.).

El letrado Cerracín afirmó que la Justicia "tiene que ser reparadora", pero, por ejemplo, cuando en España hay un atentado y en él una persona queda parapléjica, Interior "le da una pensión mínima y a muchos les dan ganas de decir que se metan ese dinero por donde les quepa".

Pedro Cerracín añadió que la creación de este fondo de garantía penal no es un problema de dinero "sino de voluntad política".

El explosivo estaba en el interior de una mochila

Desactivada una bomba compuesta de diez kilos de amosal en Bilbao

Bilbao (EFE).- Artificieros de la Policía ha desactivado una bomba compuesta de diez kilos de amosal que se encontraba en el interior de una mochila en el barrio bilbaíno de San Ignacio, informó el Gobierno Civil de Vizcaya.

CEBO

En un primer momento, pasadas las once de la mañana, la Policía puso un cebo para intentar explosionar el artefacto, pero no estalló porque, al parecer, el amosal estaba en mal estado, según las mismas fuentes.

Finalmente, optaron por desactivarlo sin que se produjeran daños. Los artificieros policiales llegaron al artefacto con la ayuda de una escala articulada de los bomberos.

La mochila, localizada a primera hora de ayer, se encontraba en unas zarzas de un descampado, cerca de un edificio de Telefónica, en la parte trasera de la calle de las Islas Canarias y junto a una carretera que discurre junto al canal de Deusto.

Dicho espacio estaba tapiado, por lo que las mismas fuentes consideran la hipótesis de que la bomba fue arrojada allí por los terroristas debido a que les falló su objetivo y quisieron desprenderse del artefacto.

DIFICULTADES

Un comunicante que dijo hablar en nombre de ETA avisó de la ubicación de la mochila a la DYA poco antes de la pasada medianoche, pero la Policía no consiguió encontrarla debido a la oscuridad, reanudándose las labores de búsqueda a primera hora de ayer.

A este respecto, el diario Egin publicó en su edición de anteayer una noticia en la que se informaba de que un comunicante anónimo había alertado a la Policía Municipal sobre la ubicación y composición de esta bomba en la madrugada del domingo, pero no fue localizada.

Lotería Nacional
SORTEO DEL JUEVES

SORTEO 44/94

SORTEO DEL DIA 2 DE JUNIO DE 1994

Seis series de 100.000 billetes cada una

Lista acumulada de las cantidades que han correspondido a cada una de las seis series de los números premiados, clasificados por su cifra final

Estos premios podrán cobrarse hasta el día 2 de septiembre de 1994, INCLUSIVE

PRIMER PREMIO NUMERO 48230	PESETAS	SERIE
	60.000.000	1.ª
	60.000.000	2.ª
	60.000.000	3.ª
	60.000.000	4.ª
	60.000.000	5.ª
	60.000.000	6.ª

PREMIO ESPECIAL NUMERO 48230	PREMIO ACUMULADO PESETAS	SERIE	FRACCION
	100.000.000	1.ª	10.ª

0		1		2		3		4		5		6		7		8		9	
Números	Pesetas	Números	Pesetas	Números	Pesetas	Números	Pesetas	Números	Pesetas	Números	Pesetas	Números	Pesetas	Números	Pesetas	Números	Pesetas	Números	Pesetas
48200	55.000	48201	50.000	48202	50.000	48203	60.000	48204	55.000	48205	50.000	48206	50.000	48207	50.000	48208	50.000	48209	55.000
48210	55.000	48211	50.000	48212	50.000	48213	50.000	48214	55.000	48215	50.000	48216	50.000	48217	50.000	48218	50.000	48219	55.000
48220	55.000	48221	50.000	48222	50.000	48223	75.000	48224	55.000	48225	50.000	48226	50.000	48227	75.000	48228	50.000	48229	1.055.000
48230	60.000.000	48231	1.110.000	48232	100.000	48233	125.000	48234	105.000	48235	00.000	48236	100.000	48237	100.000	48238	100.000	48239	105.000
48240	55.000	48241	50.000	48242	50.000	48243	50.000	48244	55.000	48245	50.000	48246	50.000	48247	50.000	48248	50.000	48249	55.000
48250	55.000	48251	50.000	48252	50.000	48253	60.000	48254	55.000	48255	50.000	48256	50.000	48257	50.000	48258	50.000	48259	55.000
48260	55.000	48261	50.000	48262	50.000	48263	50.000	48264	55.000	48265	50.000	48266	50.000	48267	50.000	48268	50.000	48269	65.000
48270	55.000	48271	50.000	48272	50.000	48273	50.000	48274	55.000	48275	50.000	48276	75.000	48277	50.000	48278	50.000	48279	55.000
48280	55.000	48281	50.000	48282	50.000	48283	50.000	48284	55.000	48285	50.000	48286	50.000	48287	50.000	48288	50.000	48289	55.000
48290	55.000	48291	50.000	48292	50.000	48293	50.000	48294	55.000	48295	50.000	48296	50.000	48297	50.000	48298	50.000	48299	55.000
Terminaciones		**Terminaciones**		**Terminaciones**		**Terminaciones**		**Terminaciones**		**Terminaciones**		**Terminaciones**		**Terminaciones**		**Terminaciones**		**Terminaciones**	
8230	250.000	8231	85.000	8232	50.000	8233	75.000	8234	55.000	8235	50.000	8236	50.000	8237	50.000	8238	50.000	8239	55.000
170	30.000	231	35.000	352	25.000	223	25.000	4	5.000			276	25.000	227	25.000			059	30.000
230	80.000	31	10.000			233	25.000					806	25.000					229	30.000
870	30.000					03	10.000											69	15.000
30	25.000					53	10.000											9	5.000
0	5.000																		

RECUERDE: TIENE OTRA OPORTUNIDAD CIENMILLONARIA ENVIANDO SU DECIMO.—Consulte en su Administración de Loterías

M.C.D.2022

López de Lerma asegura que el regreso de Róldan no tiene que suponer ningún tipo de factura ni para el Estado ni para la sociedad

Gerona (EFE).- El presidente de la comisión investigadora del Caso Roldán, Josep López de Lerma, dijo ayer en Gerona que cualquier negociación entre Luis Roldán y el Gobierno para su regreso a España "no tiene que suponer ningún tipo de factura ni para el Estado ni tampoco para la sociedad".

López de Lerma hizo estas manifestaciones en el transcurso de un desayuno con periodistas, refiriéndose a diversas informaciones que apuntan a que un intermediario del ex-director general de la Guardia Civil habría negociado con responsables del Gobierno su retorno a España para entregarse a la Justicia.

El diputado catalán aseguró que no tiene constancia de estas negociaciones, aunque añadió que "no me extrañaría en absoluto que el señor Roldán desee tener una interlocución con el estado español, otra cosa sería insospechable. Lo que ocurre es que la vuelta a España y su presencia en el juzgado correspondiente no debe tener una factura para el conjunto del Estado".

El presidente de la comisión investigadora afirmó que los datos que se han hecho públicos sobre la presunta ruta que siguió Luis Roldán en su huida son filtraciones intencionadas y lo importante sería que el ex-director de la Guardia Civil, "voluntariamente o por la fuerza", regrese a España lo más pronto posible.

López de Lerma indicó que Luis Roldán, en cuanto director general del instituto armado, debía tener información privilegiada sobre asuntos de la seguridad del Estado "y posiblemente aún disponga de esta información".

"No sé la manera en que pueda tenerla. Estoy absolutamente convencido de que dispone de información respecto a la seguridad del Estado y es posible que en torno a la trama del GAL", añadió.

Lerma indicó que "hemos de desear todos que esta información de la que dispone como responsable de los servicios de seguridad del Estado no se distribuya al por mayor y que esté en lugar seguro y lo más reservado posible, y que, a fin de cuentas, el señor Roldán tenga una actitud noble respecto del Estado".

El diputado de CiU calificó de "electoralista y sorprendente" la petición del PP para que los trabajos de la comisión que dirige continuen después del 15 de junio, fecha en que inicialmente todos los partidos acordaron entregar el dictamen final de la misma. El ministro de Justicia e Interior, Juan Alberto Belloch, confirmó ayer que el ex director general de la Guardia Civil Luis Roldán huyó de España a Oporto, y que desde esta ciudad portuguesa viajó a París.

En declaraciones a la SER, el ministro dijo sobre el paradero de Roldán que "afortunadamente tenemos muchas pistas, y tenemos muchos datos que están, en términos policiales, vivos". "Tenemos una intensa colaboración con muy diversas Policías y muy diversos lugares del mundo", agregó.

El ministro de Justicia e Interior negó que exista algún tipo de contacto para negociar un eventual regreso del prófugo y aseguró que no le consta que Roldán tenga información comprometida sobre los GAL, tal y como afirma el policía José Amedo en un entrevista que publica ABC.

La SER informó ayer que Roldán viajó de una finca de Mombuey (Zamora) a Oporto en un coche que alquiló su mujer, y posteriormente se desplazó a Paris desde la localidad portuguesa.

La comisión del "caso Rubio" cree que es difícil que la investigación avance más allá de lo publicado

Zabalía precisa que el objetivo es confirmar los hechos imputados al ex gobernador del Banco de España

Madrid (EFE).- El presidente de la comisión parlamentaria del caso Rubio, Jon Zabalía, reconoció ayer en rueda de prensa que "es difícil" que el proceso de investigación realizado por el Congreso revele nuevos datos sobre los que ya se han publicado en la prensa.

Zabalía precisó que el objetivo de la comisión es confirmar los hechos imputados por la prensa al ex gobernador del Banco de España Mariano Rubio, sobre todo en lo referente al uso de información privilegiada y tráfico de influencias.

No obstante, matizó que las comparecencias realizadas hasta el momento demuestran que "no todo lo publicado es verdad" y que "se han tergiversado algunas cosas".

Zabalía valoró positivamente la marcha de los trabajos de la comisión, que han permitido ya conocer el entramado de las personas y sociedades del grupo Ibercorp, aunque admitió que "falta la mitad del puzzle por completar" y concretó que "nos cuesta encontrar una de las empresas del entramado que es pieza clave".

En este sentido, añadió también que la investigación tiene pendiente "pocos" aspectos que averiguar "en cantidad, pero muchos en calidad" e indicó que "sabemos donde está el nucleo gordiano".

Zabalía, tras confirmar que la comisión citará el próximo 20 de junio a Mariano Rubio y al ex síndico de la Bolsa de Madrid Manuel de la concha, consideró "imprescindibles" estas comparecencias y reconoció la posibilidad de que ambos se acogan a su derecho constitucional a no declarar aunque desaconsejó esta actitud porque podría suponer una admisión de las imputaciones.

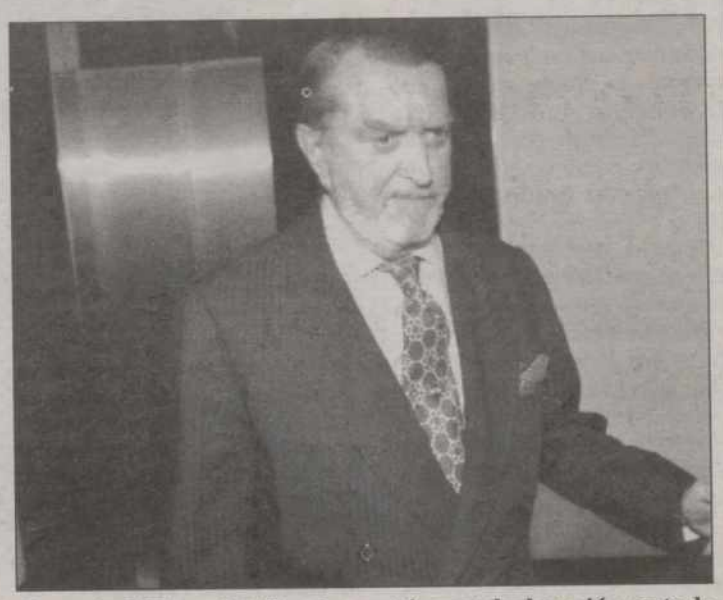

Gonzalo Milans del Bosch prestó ayer declaración ante la comisión.- (Foto EFE)

La comparecencia de De la Concha, según Zabalía, deberá ser autorizada por el juez del caso José Emilio Coronado si éste decide mantener la prisión incodicional al ex síndico de la Bolsa.

La comisión de investigación ha diseñado ya la lista definitiva de comparecencias que se celebrarán durante los días 13 al 23 de junio, con el fin de que la última semana del mes los comisionados elaboren las conclusiones y eleven su dictamen al pleno.

Esta lista puede ser modificada si los comisionados consideran necesario incorporar nuevas comparecencias, retirar o repetir algunas de las ya celebradas.

Según el plan de trabajo elaborado, los ex ministros de Justicia Tomás de la Quadra y de Agricultura Vicente Albero comparecerán el próximo 14 de junio, el subgobnernador del Banco de España, Miguel Martín, lo hará un día despues, cuando también han sido citados algunos directores generales del instituto emisor.

Durante estas sesiones, los comisionados pretenden además tomar declaración a responsables de la Agencia Tributaria, de la Comisión Nacional del Mercado de Valores, de la Bolsa de Madrid, a algunos letrados personados en el caso Ibercorp y a diversos periodistas.

Sobre la comparecencia prevista para ayer del primo de Mariano Rubio Carlos Pittaluga, abogado de nacionalidad argentina que no pudo ser localizado para entregarle la citación, Zabalía aseguró que volverá a ser llamado a declarar durante la nueva ronda de declaraciones y afirmó que si no acude "la Mesa del Congreso tomará las medidas pertinentes".

Las CC.AA. muestran su satisfacción por el reparto de los fondos estructurales

Madrid (EFE).- Las diez comunidades autónomas incluídas en el Objetivo I de la UE se mostraron ayer muy satisfechas por el reparto de los fondos estructurales acordado el miércoles por la Comisión Europea y que, en términos absolutos, suponen unas ayudas para el período 1994-99 de algo más de 4 billones de pesetas.

Las comunidades de Andalucía, Asturias, Canarias, Cantabria, Castilla-La Mancha, Castilla y León, Comunidad Valenciana, Extremadura, Galicia y Murcia, además de Ceuta y Melilla, contarán en ese sexenio con unas ayudas que duplican las cantidades distribuídas en el período 1989-93.

Una cuarta parte de los cuatro billones destinados a España irán a parar a Andalucía, cuyo consejero de Economía, Jaime Montaner, se mostró "muy satisfecho" con el reparto, que convierten a la comunidad en la región europea que percibirá más ayudas del Marco Comunitario de Apoyo (MCA).

La Xunta de Galicia valora el esfuerzo de la Comisión, pero insiste en mantener una actitud "reivindicativa" para que se revise al alza el porcentaje de fondos que las comunidades pueden gestionar directamente, situado en el 34 por ciento.

El consejero extremeño de Economía, Manuel Amigo, valoró de forma positiva la aprobación de este plan de ayudas, que distribuye a esta comunidad unos 288.000 millones de pesetas.

Amigo destacó que Extremadura se situa como la región española que más dinero recibe por habitante (109.950 pesetas) y duplica los ingresos que obtuvo del anterior plan de ayudas, además de recibir, junto con Canarias y Ceuta y Melilla, un trato preferencial en la cofinanciación de la inversión que debe hacer el gobierno regional.

El consejero canario José Miguel González dijo que la asignación -medio billón de pesetas- "no nos coge de sorpresa y responde a las expectativas que se había planteado el Gobierno de Canarias", si bien expresó su deseo de que el porcentaje que se reserva el Estado, el 66 por ciento, "se traduzca en unas buenas inversiones en las islas".

Otto Remer permanece en arresto domiciliario en un chalé de Marbella

Dos policías custodian al ex jefe del cuartel general de Hitler en Berlín

Málaga (EFE).- El nazi Otto Ernsts Remer, ex jefe del cuartel general de Hitler en Berlín, permanece en arresto domiciliario en un chalé de Marbella (Málaga), custodiado por dos policías, dijeron a EFE fuentes cercanas a la investigación.

Otto Remer, para quien el juez de la Audiencia Nacional Baltasar Garzón ha dictado "prisión atenuada con vigilancia", reside en una casa de la Urbanización Elviria, situada en la calle Guatemala.

Remer, nacido el 18 de marzo de 1912 en Neubrandegurd (Alemania), fue detenido a las 7:00 horas del martes en el aeropuerto de Málaga, cuando iba a embarcar en el vuelo de Iberia 213 con destino a Madrid.

El ex responsable de la seguridad del cuartel general de Hitler, que iba en silla de ruedas, se encontraba acompañado en el momento de la detención por su esposa y una intérprete.

Chalé en el que permanece Otto Remer en arresto domiciliario.- (Foto EFE)

La detención fue efectuada por miembros de la Brigada Provincial de Documentación de la Comisaría de Málaga, que habían montado un dispositivo de vigilancia en el aeropuerto desde hace varios días.

Otto Ernst Remer, según indicaron estas fuentes, había llegado hace unos tres meses a la Costa del Sol, en donde el programa de TVE Línea 900 le entrevistó en un hotel de la zona.

M.C.D.2022

ELECCIONES AL PARLAMENTO EUROPEO

El plazo para que los electores pudieran solicitar el voto por correo finalizó ayer

Los partidos desean centrar la segunda mitad de la campaña en temas europeos

Sigue el cruce de acusaciones entre las formaciones

Morán considera que su partido ha recuperado la iniciativa y destaca la receptividad hacia el mensaje del PSOE

Aznar critica al Ejecutivo por recortar los derechos en una pretendida razón del Estado

Anguita cree que la corrupción tendrá una influencia mínima en la cita con las urnas

Madrid (EFE).- Los dirigentes de los principales partidos políticos manifestaron ayer su deseo de centrar la campaña electoral en temas europeos, a pesar de que sigue el cruce de ataques entre las formaciones, cuando se cumple el final de la primera semana de campaña para los comicios del 12 de junio.

El coordinador general del PSOE, José María Benegas, respondió a la carta enviada por Julio Anguita en la que pedía que los debates electorales se centren en cuestiones europeas, asegurándole que esos son los temas que están explicando los candidatos socialistas.

El cabeza de lista del PSOE, Fernando Morán, consideró en Madrid que su partido "ha recuperado la iniciativa" en la campaña y destacó la receptividad de los ciudadanos hacia el mensaje del Partido Socialista.

El secretario general del PSOE, Felipe González, ha subrayado en una carta enviada a los militantes, la necesidad de que en la campaña el PSOE "está obligado a hacer un especial esfuerzo de movilización y respaldo a nuestra candidatura" ante el riesgo de que se abra una "etapa de incertidumbre" si pierden las elecciones europeas.

En este sentido, el presidente del Generalitat, Jordi Pujol, declaró a la Cadena SER que la participación de Convergencia en la labor del Gobierno no hay que entenderla como un apoyo al PSOE, sino como una apuesta por la estabilidad de España.

El cabeza de lista del PP, Abel Matutes, acusó al Gobierno de la situación económica y del elevado déficit público que provoca que "los niños españoles nazcan con una letra a pagar de casi un millón de pesetas y no con un pan debajo del brazo".

También el presidente del PP, José María Aznar, criticó al Ejecutivo el "recortar los derechos en aras de una pretendida razón de Estado" y de olvidar que "la mejor manera de colocar a los ciudadanos en la indefensión es el olvido de los controles legales a los que debe someterse los poderes públicos".

En Almería, el coordinador de IU, Julio Anguita, expresó su convicción de que la corrupción tendrá una influencia "mínima" en la cita con las urnas aunque criticó a los socialistas el potenciar los valores más "tristes y encanallados" de la sociedad con el mensaje de "o robas o eres gilipollas".

Celia Villalobos ayer en Palencia. Abajo, Fernando Morán, a la izquierda. Abel Matutes a la derecha.- (Fotos EFE)

El ministro de Agricultura, Luis Atienza, reconocía en León que esta campaña es "excesivamente crispada" por el tema de la corrupción, mientras que el candidato socialista, Enrique Barón, opinaba en Palma de Mallorca que "en política lo importante es mantener los enfrentamientos por encima de la cintura".

Los enfrentamientos entre los principales partidos llevaron al al candidato de Foro-CDS, Eduardo Punset, a afirmar que el PSOE y el PP intentan dividir a los españoles en derechas e izquierdas "como si el muro de Berlín no hubiera caido".

El cabeza de lista de la Agrupación Ruiz-Mateos, José María Ruiz-Mateos, aseguró en Valencia que su "colega italiano" el presidente de Italia, Silvio Berlusconi, le ha enviado un telegrama en el que le desea "lo mejor, de lo mejor" en las próximas elecciones europeas.

Por otra parte, hoy ha finalizado el plazo para que los electores puedan solicitar el voto por correo.

AZNAR SEGUIRA AL FRENTE

El presidente del PP, José María Aznar, dijo ayer que si su partido no gana las elecciones europeas del 12 de junio, se sentirá "en las mismas condiciones que me siento ahora para dirigir el Partido Popular".

En declaraciones a "Onda Cero Radio", Aznar pidió a los populares que no se confíen y se movilicen "para llenar las urnas de votos al PP".

"La elección del día 12 -añadió- es entre una política que ha fracasado ya, y una esperanza de futuro para España".

"Son los ciudadanos los que van a determinar las consecuencias políticas de estas elecciones" y "yo no tengo más prisa que la que tengan los españoles. Esa será mi prisa", subrayó.

Aznar se refirió a la campaña del PSOE en estos términos: "salvo que nos declaren ilegales o fuera de la ley o nos inviten a exiliarnos voluntariamente, por decirlo con amabilidad, no les queda ya nada por hacer". El cabeza de lista de IU-Iniciativa Por Cataluña a los próximos comicios europeos, Alonso Puerta, afirmó ayer en Valladolid que tras las elecciones, "habrá un reequilibrio de fuerzas que contrarrestará el bipartidismo actual entre el PP y el PSOE".

Esta compensación de fuerzas, agregó, "dará paso a un modelo político alternativo que incluso hará que el PSOE no sólo mire a la Derecha, como hace ahora".

A su juicio, la base social de la izquierda, mayoritaria en el electorado español, "se está empezando a dar cuenta de que el voto útil es el de IU y no el del PSOE", y que donde se defienden los puestos de trabajo es en el Parlamento, "en el que deben estar los representantes del pueblo capaces de defender el empleo".

El diputado Cristóbal Montoro, presidente de la comisión nacional de Economía del PP, calificó ayer en Valencia de "lances de campaña" las declaraciones de Mercedes de la Merced, ya que afirmó que el Partido Popular "no tiene ningún resabio del franquismo".

Según Montoro, el PP de Cataluña no ha pedido la retirada de Mercedes de la Merced, tercera candidata del PP, ya que el presidente del PP catalán, Aleix Vidal-Quadras, ha calificado las declaraciones de la concejala madrileña de "anécdota".

Mercedes de la Merced, concejala del ayuntamiento de Madrid y tercera candidata del PP a las elecciones europeas, dijo en una entrevista reciente que Franco era una persona que se preocupaba de las personas débiles y comparó la doctrina social del franquismo con la Democracia Cristiana.

"Las entrevistas se resumen y, en ocasiones, no se hacen en el sentido que se dijo. No digo que hayan sido manipuladas, pero frases que se dicen en un contexto, si se sacan de él, pueden producir ese efecto", explicó Montoro.

El portavoz popular de economía en el Congreso dijo que "no hay causas de desconfianza en ningún país europeo" a que gobierne el centro-derecha, "porque siempre se revitalizan las inversiones", y agregó que las afirmaciones de que las pensiones vivirán "malos tiempos, dependerá de quien gobierne, y de si éste gobierno puede generar ilusión".

Montoro, que ayer presentó junto a los dirigentes valencianos del PP, el llamado "buzón popular" donde los ciudadanos podrán depositar sus sugerencias en las sedes del partido, dijo que los socialistas "reeditan su campaña del voto del miedo, y dicen que un gobierno del PP atemorizaría a los empresarios: no hay nada más absurdo".

M.C.D.2022

La Santa Sede y Clinton mantienen las divergencias sobre el aborto y la contracepción

Buscan una aproximación de cara a la conferencia de El Cairo sobre "Población y desarrollo"

Miguel Angel AGEA

Ciudad del Vaticano (EFE).- La Santa Sede y la administración Clinton mantienen las divergencia sobre el aborto y la contracepción, que serán tratados en la conferencia de El Cairo sobre "Población y desarrollo" del próximo mes de septiembre, aunque buscan algún punto de aproximación.

Este fue el tema central del encuentro privado mantenido ayer en el Vaticano, entre el Papa Juan Pablo II y el presidente de Estados Unidos, Bill Clinton, de unos 40 minutos de duración, y el que simultáneamente celebraron los secretarios de Estado del Vaticano, cardenal Angelo Sodano, y de Estados Unidos, Warren Christofer.

En ambas entrevistas se habló de casi todo: Europa (Bosnia), Africa (Ruanda), Asia y la libertad religiosa en los países islámicos, el Caribe (Haití), Medio Oriente y la ciudad de Jerusalén.

Pero la mayor parte del tiempo estuvo dedicado al tema que más preocupa en estos momentos al Papa: la conferencia de El Cairo y lo que, desde ahora hasta septiembre, puede hacer Estados Unidos para retocar un documento que, como el que ha preparado Naciones Unidas para dicha conferencia, ha encontrado la mas frontal oposición de la Santa Sede.

Según el portavoz vaticano, Joaquin Navarro Valls, la parte principal del coloquio del Papa y Clinton "ha estado dedicada al tema de la Conferencia Internacional de la ONU sobre Población y Desarrollo, que tendrá lugar en El Cairo en septiembre, y a los graves problemas éticos conectados con ella: defensa y promoción de la vida" y "de la familia en particular".

Según Navarro Vals, "el Santo Padre, a tal propósito, ha apelado a la responsabilidad de una gran nación como la norteamericana que, en el origen y a lo largo de su historia, ha propugnado siempre los valores éticos que están en la base de cualquier civilización".

Sodano y Christopher también han tratado de "algunos aspectos de la preparación de la conferencia de El Cairo".

Acerca del clima que ha rodeado el encuentro, Navarro Valls ha señalado que "Clinton me pareció muy atento a las consideraciones del Santo Padre, aunque a mí no me corresponde valorar el alcance del coloquio".

Acerca de los intentos de aproximar posturas, el portavoz vaticano se limitó a precisar que "si ha habido aproximación, ésta sólo puede darse en un sentido", en clara referencia a que la Santa Sede no tiene nada que rectificar en su postura.

Al fianlizar su encuentro con Christopher, el cardenal Sodano señaló que "la promoción y defensa de la vida, la familia y la paz ha centrado la conversación. Veremos los frutos".

Bil Clinton intervino públicamente en la sala Clementina, ante cientos de compatriotas residentes en Roma, clérigos y laicos, y formuló un encendido elogio de la Iglesia Católica, de la que dijo que "tal vez, es la institución en el mundo que es capaz de unir las palabras y los hechos".

Con el Papa, Clinton habló de la conferencia de El Cairo, "sobre lo que estamos de acuerdo y sobre lo que estamos en desacuerdo, y en qué podemos llegar a un acuerdo" así como sobre el "común empeño del papel de la familia en la sociedad".

En respuesta a una pregunta sobre el tema del aborto, el presidente Clinton manifestó que "no sé si hay un modo de aproximar las dos posiciones, hemos hecho algún progreso, hablé con el Papa por teléfono y hubo algún progreso, pero tenemos algunas diferencias en el sentido de que yo, en mi campaña electoral, me empeñé en alejarnos de la política de la conferencia de México, pero creo importante que todo el impulso de la reunión de El Cairo debe ser en apoyar un desarrollo sostenible y familias fuertes y sólidas".

Bill Clinton y Juan Pablo II.- (Foto REUTER)

"Aparte, habrá diferencias entre nosotros sobre la contraconcepción, pero debe quedar claro que ninguno, al menos en Estados Unidos (a diferencia de China), apoya el aborto como medio de control de la natalidad, y sólo nos preocupa el aborto en el sentido de que no se produzca con riesgos para la vida de la madre, como ocurre en muchos casos, sino que sea seguro", agregó Clinton.

La portavoz de la Presidencia estadounidense, Dee Dee Meyers, comentó el encuentro de ayer, y la posición de la Administración Clinton en los temas más candentes de la conferencia del próximo mes de septiembre, e indicó que no cree que el Papa "cambie de idea".

"El aborto coactivo o solicitado, no forman parte de la posicion oficial de la Administracion Clinton, sólo el hecho de que el aborto debe ser seguro (sin riesgos para la salud de al madre), legal y en determinados casos" y que la planificación familiar y los medios contraceptivos son medios para controlar el crecimiento de la población", dijo Meyers.

"Es importante -añadió- prevenir la degradación ambiental, la emigración forzada, la pobreza".

Movilizado un ejército para la "batalla de la conmemoración" del "Día D"

Caen (Francia), (EFE).- Un formidable ejército ha sido movilizado para participar en torno al próximo día 6 en las ceremonias del cincuentenario del "Día D", la fecha que en 1944 marcó el desembarco aliado en las playas de Normandía.

Cerca de 20.000 hombres, 25 navíos de guerra, 70 aviones y más de medio millar de vehículos van a participar en los actos conmemorativos, de acuerdo con los servicios informativos (SIRPA) del Ministerio francés de Defensa.

Hace medio siglo, la participación francesa en las operaciones del "Día D" se redujo a un contingente de 177 comandos, unas decenas de aviadores y dos acorazados. Ahora, para conmemorar el oficialmente denominado "Jubileo de la Libertad", las tropas del país anfitrión son mayoría.

De acuerdo con el SIRPA, los efectivos franceses para la "batalla de la conmemoración", entre soldados, aviadores, marinos y gendarmes, alcanzarán los 12.000 hombres.

A los efectivos humanos hay que agregar 30 aviones de combate y 18 navíos de guerra, así como medio millar de vehículos auxiliares: en este caso, no blindados, sino habilitados para el transporte de invitados.

Además debe sumarse la participación de los países aliados invitados a la fiesta, encabezada por el portaviones nuclear norteamericano "Dwight Eisenhower" y sus buques de escolta y completada con navíos británicos, polacos, holandeses, belgas y noruegos. Otra veintena de barcos en total, además del yate real británico "Britannia".

El ejército de los "aliados" estará integrado por unos 7.000 hombres, de los cuales 2.500 son norteamericanos (660 paracaidistas), 2.000 británicos (720 paracaidistas), 750 canadienses (180), 365 polacos (30), 340 holandeses, 305 noruegos, 225 belgas, 120 luxemburgueses y 60 paracaidistas australianos.

Al margen de lanzamientos de paracaidistas y desfiles diversos, el acto militar más espectacular se celebrará el martes, 6 de junio, sobre la Playa Omaha que, con 3.000 muertos norteamericanos sobre sus arenas, fue donde se libraron los combates más sangrientos del "Día D".

La conmemoración en tierra será seguida por un desfile aéreo de más de 60 aviones, que iniciarán los modelos "históricos", como el "Dakota", "Mustang", B-17, sin olvidar los Lancaster o el mítico caza británico "Spitfire".

La aviación francesa seguirá con una treintena de aparatos (Alphajet de la patrulla acrobática, Mirage y Crusader) y cerrará la parada el dispositivo "aliado", compuesto por aviones F-16, F-18, F-15, F-111 y Tornado de Estados Unidos, Gran Bretaña, Bélgica, Holanda, Noruega y Australia.

Zagreb pide ayuda internacional para los refugiados

ACNUR acusa a los serbios bosnios de proseguir su campaña de limpieza étnica en los territorios bajo su control

Zagreb (EFE) - La Alta Comisaría de las Naciones Unidas para los Refugiados (ACNUR) acusó a los serbios bosnios de proseguir sus campañas de "limpieza étnica" en territorios de Bosnia-Herzegovina que están bajo su control después de que el martes otros 500 refugiados musulmanes y croatas pasaran a Croacia.

"La contínua presión que los serbios ejercen sobre los musulmanes y croatas y la ausencia total del respeto de los derechos humanos en esos territorios hacen la vida insoportable para esa gente", declaró Peter Kessler, portavoz de ACNUR en Zagreb.

"Cada dos semanas tenemos un éxodo de este tipo y éste es el tercero o cuarto en las últimas dos semanas", afirma Kessler.

Representantes de la Iglesia católica advirtieron el martes que en los territorios ocupados por serbobosnios no cesan las matanzas, violaciones, torturas, movilizaciones forzosas, saqueos y otras formas de violación de los derechos humanos contra no serbios.

Una Comisión de las NNUU sobre crímenes de guerra en la antigua Yugoslavia ha informado en Nueva York de que los tres bandos cometieron violaciones, pero que la mayoría de las víctimas fueron mujeres musulmanas vejadas por serbobosnios.

La Oficina del Gobierno de Croacia para los Refugiados instó ayer a la comunidad internacional a detener las prácticas serbias de "limpieza étnica" en Bosnia-Herzegovina, que siguen produciendo cada día nuevos refugiados, y a brindar mayor ayuda a Zagreb para su recepción.

En cartas a misiones diplomáticas extranjeras y medios de prensa, la Oficina explica que las capacidades de ayuda de Croacia están agotadas y, sin embargo, desde la vecina Bosnia-Herzegovina no cesan de llegar refugiados musulmanes y croatas procedentes de territorios bajo control de las fuerzas serbobosnias.

"Los últimos convoyes indican que dentro de poco puede esperarse la llegada de los restantes musulmanes y croatas de Bosnia noroccidental, con lo que se ultimaría la 'limpieza étnica' de esos territorios y Croacia se vería inundada de refugiados", advierte la Oficina croata para los Refugiados.

Asegura que los últimos refugiados son musulmanes y croatas bosnios directamente deportados por las autoridades serbobosnias en autobuses y previamente desposeidos de todos sus bienes y recursos.

De acuerdo con datos de ACNUR, en Bosnia del norte vivían antes de la guerra unos 550.000 musulmanes y croatas bosnios, pero ahora quedan unos 70.000.

M.C.D.2022

El canciller y el primer ministro nipón califican de crítica la situación

La ONU debe afrontar la amenaza de proliferación nuclear planteada por Corea del Norte

Boris Yeltsein acepta una eventual imposición de sanciones económicas si el régimen comunista de Pyongyang abandona el TNP

José SOBRINO

Naciones Unidas, (EFE).- Tras desoír todas las advertencias, incluso la del Consejo de Seguridad de la ONU, para que suspendiera la recarga de su reactor nuclear, Corea del Norte ha planteado una amenaza de proliferación nuclear que las Naciones Unidas no tienen más remedio que afrontar.

El secretario general de la ONU, Butros Gali, aparentemente convencido, tras su visita a Pyongyang, de que la amenaza carece de contenido real, es el único que mantiene su idea optimista de que la tormenta se disipará mediante negociaciones sin causar mayores estragos.

Pero Gali declara que su optimismo responde a "intuición" y carece de razones para sustentarlo.

Mientras tanto, el Consejo de Seguridad está supuestamente a la espera de que el director general del Organismo Internacional de Energía Atómica (OIEA), Hans Blix, comunique formalmente que resulta ya técnicamente imposible determinar si hubo o no desvíos del combustible nuclear del reactor norcoreano.

Esa confirmación formal haría inevitable el proceso para determinar qué medidas debe adoptar el Consejo de Seguridad ante el incumplimiento notorio por parte de Corea del Norte del régimen de salvaguardas a que está obligada como parte del Tratado de No Proliferación Nuclear (TNP), que ya anteriormente denunció pero del que nunca llegó a separarse.

Corea del Norte, que rechazó enérgicamente la advertencia del Consejo de Seguridad de la ONU, dijo que en el proceso de recambio del combustible del reactor experimental, que no podía interrumpir o retrasar, había apartado unas 300 barras de combustible y apartará más, del total de 8.000, para su posterior examen por los técnicos del OIEA.

Pero el OIEA rechazó ese procedimiento porque, según explicó, no podría determinar de qué parte del núcleo del reactor procedían.

Todavía el martes pasado el OIEA instó al Gobierno norcoreano "a aceptar las alternativas técnicas que aún existen en esta etapa tardía del recambio, para que sea posible verificar la historia del núcleo" del reactor, o sea para comprobar que no hubo desvíos de material nuclear para fabricar armas atómicas.

Por otra parte, los cinco miembros permanentes del Consejo de Seguridad (Estados Unidos, Gran Bretaña, Francia, Rusia y China) se reunieron el miércoles para examinar la situación y plantear la necesidad de imponer sanciones.

Por su parte, los norcoreanos han advertido de que considerarán las sanciones como "un acto bélico", amenazan nuevamente con formalizar su retirada total del TNPN y afirman que sólo están dispuestos a negociar directamente con Estados Unidos.

Robert Gallucci, secretario auxiliar de Estado de EEUU, quien ha encabezado el equipo norteamericano en las negociaciones con los norcoreanos, indicó que piensa reunirse mañana, viernes, ó el sábado, probablemente en Washington, con altos funcionarios surcoreanos y japoneses para discutir la estrategia común ante la situación planteada.

Yeltsein, a la derecha, con el presidente surcoreano Kim Young-sam.- (Foto REUTER)

Aparentemente, Galucci tratará de convencer a los surcoreanos de que la única alternativa real en estos momentos es la de las sanciones, que Estados Unidos trataría de imponer multilateralmente si el veto chino impidiera su aprobación en el Consejo de Seguridad.

El canciller nipón, Koji Kakizawa, calificó ayer de "crítica" la situación en Corea del Norte debido a los obstáculos puestos por Pyongyang a las inspecciones de sus instalaciones nucleares para la posible fabricación de armas nucleares. Por su parte, el Primer Ministro nipón, Tsutomu Hata, expresó su preocupación por el rechazo de Corea del Norte de las inspecciones nucleares y advirtió de la necesidad de que el gobierno de Kim Il Sung considere con más seriedad este asunto, de repercusiones internacionales.

El presidente ruso, Borís Yeltsin, aceptó ayer una eventual imposición de sanciones económicas contra Corea del Norte, si el régimen comunista de Pyongyang abandona el Tratado de No Proliferación nuclear (TNP). "Si Corea del Norte se obstina y sale del TNP, nosotros, dado el peligro que supone su proximidad a nuestras fronteras y la eventual amenaza para nuestro pueblo, primero le haremos una advertencia y después impondremos sanciones", declaró Yeltsin tras una reunión con el presidente surcoreano, Kim Young-sam.

Las negociaciones para el alto el fuego en Bosnia no comenzarán hasta que las tropas serbias bosnias no se retiren de Gorazde

Paloma CABALLERO

Ginebra, (EFE).- Las fuerzas militares y paramilitares serbias bosnias de Radovan Karadzic deben retirarse a tres kilómetros alrededor de Gorazde (Bosnia oriental), antes de que se comience a negociar en Ginebra el cese total de las hostilidades en Bosnia-Herzegovina.

El representante del secretario general de la ONU para la extinta Yugoslavia, Yasushi Akashi, hizo ayer, jueves, estas afirmaciones y explicó que Karadzic respondió anteayer por escrito a la invitación de acudir a Ginebra asegurando que dió "las órdenes más estrictas y de cumplimiento inmediato para que no hubiera fuerzas serbobosnias en los tres kilómetros que rodean Gorazde".

"Llegamos a Ginebra convencidos de que la promesa de Karadzic, que supone el cumplimiento de la resolución 913 de la ONU y del acuerdo que establecimos ambos el 23 de abril en Belgrado, se cumpliría. Acabamos de contactar telefónicamente con Gorazde y no ha habido movimiento alguno de retirada", dijo Akashi poco después de las 14:00 GMT.

El presidente de la Federación de Bosnia-Herzegovina, el croata Kresimir Zubak, declaró a la prensa que acudió a Ginebra para negociar un alto el fuego, "pero los serbios no han respetado el compromiso de retirarse de Gorazde, declarada 'zona segura' por el Consejo de Seguridad de la ONU".

"Como presidente de la Federación, reafirmo nuestra voluntad y disposición para negociar un acuerdo político que ponga fin a la guerra causada por la agresión serbia y continuaremos cooperando con los miembros del Grupo de Contacto a fin de conseguirlo", indicó.

Su portavoz, Michael Williams, no quiso pronunciarse ante la prensa sobre las alternativas que le quedan a Akashi si tampoco se retiran las fuerzas de Karadzic para mañana, viernes, y desde luego evitó manifestarse sobre posibles bombardeos aéreos para obligar a los serbios bosnios a salir.

Williams tampoco quiso revelar si las negociaciones sobre el alto el fuego pueden ser incluídas en las que el Grupo de Contacto (EEUU, con su representante Charles Redman al frente, Rusia, con Vitali Churkin, Francia y el Reino Unido) celebrarán en la Embajada de Francia en Ginebra el próximo sábado.

"Queremos que la reunión que planeamos para hoy se celebre, pues el 13 de mayo en Ginebra siete ministros de Asuntos Exteriores, apoyados el 25 de mayo por el Consejo de Seguridad, dieron indicaciones muy claras del renovado consenso de la comunidad internacional para ver un alto el fuego en Bosnia como preludio de un acuerdo total que ponga fin a este trágico conflicto", agregó.

"Pero, nuestra posición es muy clara: Debe haber antes una retirada completa serbio bosnia de Gorazde", insistió.

El portavoz informó de que desde su llegada a Ginebra ayer Akashi se ha reunido con los generales Bertrand de Lapresle y Michael Rose, responsables de las Fuerzas de Protección de las Naciones Unidas (UNPROFOR) en la antigua Yugoslavia y en Bosnia-Herzegovina, respectivamente, así como con los mediadores internacionales Thorvald Stoltenberg y David Owen.

Añadió que "UNPROFOR ha trabajado mucho y preparado todo tipo de documentos para presentar en la reunión que negocie el alto el fuego. El período de duración del mismo deberá ser también acordado".

Williams se negó a aceptar que si Karadzic no se retira de Gorazde se tratará de una nueva "humillación" para la ONU, "sino que solamente será que una de las partes en conflicto no cumplió la promesa que ella misma formuló, supuestamente de buena fe".

Las autoridades están preocupadas por la amenaza de inmolación de los cubanos refugiados en la embajada belga

La Habana, (EFE).- Aunque anteanoche salieron tres personas mas de la embajada belga en La Habana, las autoridades cubanas están "muy preocupadas" por el mensaje que los 124 refugiados en esa sede hicieron llegar el martes a la prensa, en el que amenazaban con inmolarse.

Fuentes oficiales expresaron ayer a EFE su inquietud tanto por el "planteamiento de la inmolación", como por el hecho de que hayan constituido una organización dentro de la propia embajada, en la que irrumpieron el pasado sábado con el fin de pedir asilo.

En el mensaje, los refugiados anunciaron su decisión de constituir la organización denominada "Unión de Cubanos por la Libertad", se negaban a cualquier diálogo con el Gobierno "por falta de garantías" y afirmaban estar dispuestos a todo, "incluso a perder la vida".

Un alto funcionario de la cancillería cubana que pidió no ser identificado recalcó que el Gobierno cubano "siempre ha cumplido su palabra y de ello existen muchas pruebas", en alusión a la promesa hecha a las autoridades belgas de que los refugiados no serán castigados cuando abandonen el recinto.

Reiteró que los dos países coinciden en que estas personas deben salir pacíficamente y dijo que el enviado especial del Gobierno belga, Willy Verriest, que llegó el martes, "está colaborando para que esa salida se produzca lo antes posible".

"Ellos nos han pedido tiempo para convencerlos y nosotros de ninguna manera vamos a violar territorio belga", dijo la fuente que, además, se quejó de "la poca cooperación del jefe de esa embajada (Paul Veirmeirsch)".

Fuentes diplomáticas en La Habana opinan que la llegada de Verriest debería acelerar la solución del problema, dado que el embajador Veirmeirsch parece haber tenido alguna dificultad de comunicación con las autoridades cubanas.

En breves declaraciones a la prensa, Verriest señaló que lo único que se puede hacer es convencer a los refugiados de que acepten las garantías dadas por el Gobierno de Cuba, "pero eso -añadió- no resulta fácil".

"Nosotros queremos una solución pacífica -dijo-, el Gobierno cubano también quiere una solución pacífica, ninguno queremos violencia".

Entretanto, los embajadores de la Unión Europea en Cuba se han reunido tres veces en tres días sucesivos, -la última ayer, miércoles- pero ninguno de ellos ha querido hacer comentarios a la prensa.

Las mujeres de algunos embajadores colaboran activamente en el suministro de alimentos a los refugiados y envían con regularidadbocadillos y otras viandas, a petición del propio embajador belga.

Encaramados a una escalera apoyada en un árbol, un canal de televisión pudo filmar en la tarde de ayer una especie de escena campestre en el jardín de la residencia: los niños corrían y jugaban y las madres, sentadas, pasaban la tarde apaciblemente.

M.C.D.2022

El Palencia Caja España de Atletismo, a 1.ª División Femenina

El masculino promocionará

M. D.

Todos éramos conscientes de que los resultados obtenidos por el Palencia Atletismo Caja España, en la Liga Autonómica de Clubs, habían sido buenos, pero las previsiones se han quedado cortas. Porque han sido mucho mejores a pesar del mal tiempo, que ha perjudicado las marcas.

El equipo femenino queda clasificado segundo, lo que le da derecho al ascenso automático a primera división nacional. Y eso pese a que no pudo contar con el concurso de Almudena Recio y de Miriam Alonso.

El equipo masculino se ha clasificado en sexto lugar, lo que le da derecho a luchar por ese codiciado ascenso a Primera División, pues los tres primeros pasan directamente y el cuarto, quinto y sexto promocionan.

Mucho se habló y se suspiró por la creación de un gran equipo de atletismo, que aglutinara a los atletas palentinos.

El Palencia Caja España es un hecho consumado. Los resultados están a la vista, en el tienen cabida todos los palentinos que quieran defender sus colores.

Los colores y el nombre de Palencia, por lo que se les invita a integrarse en el mismo, pues lógicamente las aspiraciones de las mujeres son las de subir a División de Honor y, si es posible, en hombres también, para lo que se precisan refuerzos.

Hay numerosos atletas del resto de la Comunidad que se interesan en el equipo y con ellos ya se han establecido contactos.

La decisión es de los atletas palentinos.

Cándido Alario participará el domingo en la maratón de Bilbao

Cándido Alario, el veterano atleta palentino que milita en las filas del Reebok, no descansa.

Y después de su gran actuación del pasado fin de semana en los 8,5 km. en el circuito urbano de Reus, el domingo participará en la prestigiosa maratón de Bilbao, donde pretende realizar un buen papel que confirme su óptimo momento de forma.

1-2 en Finlandia: España ganó con apuros y no ilusionó en vísperas del mundial

Tampere (Finlandia), (EFE).-

1. Finlandia: Niemi; Kinnunen, Makela, Petaja, Hyrilainen; Paavola (Lindberg, min. 60), Aaltonen, Rantanen (Suminen, min. 60), Litmanen; Hjelm y Jarvinen.

2. España: Zubizarreta (Cañizares, min. 46); Ferrer, Abelardo, Camarasa, Alkorta; Fernando Hierro, Goikoechea (Beguiristain, min. 57), Julen Guerrero (Voro, min. 46), Guardiola, Felipe; y Julio Salinas (Juanele, min. 57).

Goles: 0-1. Min. 11. Hierro lanza en profundidad hacia Felipe, éste entra en el área finlandesa y bate en su salida a Niemi con un tiro cruzado. 0-2. Min. 15. Julen Guerrero se queda sólo ante el meta rival, lanza el balón al larguero y el rechace es aprovechado por Julio Salinas, quien envía el balón a la red. 1-2. Min. 16. Jarvinen aprovecha un error de Zubizarreta para cabecear hacia atrás y acortar diferencias.

Arbitro: Christer Fallstrom (Suecia). Mostró cartulina amarilla a Jarvinen (22'), de Finlandia y a Alkorta (58'), de España.

Incidencias: Cerca de 8.000 espectadores acudieron al Ratina Stadium de Tampere. Terreno de juego en irregulares condiciones. Una veintena de seguidores españoles animaron continuamente a la selección en la grada, al lado de Bernd Schuster, comentarista de una cadena de televisión alemana. Los hinchas finlandeses desplegaron una pancarta donde recordaban la derrota del FC Barcelona en la última Copa de Europa ante el Milán. El lema decía: "Zubizarreta, ¿Te acuerdas de Savicevic?".

Despeje de Zubizarreta de puños durante el partido de ayer en Finlandia (Telefoto EFE)

Comentario:

La selección española superó con muchos apuros su penúltimo ensayo premundialista ante un débil equipo como Finlandia, que obligó a los hombres de Javier Clemente a replegar sus líneas en demasía y que obligará al técnico español a trabajar con urgencia si desea que España llegue al Mundial con un planteamiento táctico que ofrezca garantías.

España no llevó la iniciativa. Sólo manejó a su antojo el partido durante 15 minutos y luego se diluyó y lo que es más preocupante, no ilusionó en vísperas del Mundial.

Clemente apostó de inicio por el equipo de lujo, el que gusta a los buenos aficionados al fútbol con el eje Guardiola-Julen Guerrero como 'artistas' de una selección, que se ve apoyado en su actitud ofensiva con Juan Antonio Goikoetxe y Felipe Miñambres por los laterales.

La carta de Felipe le salió bien a España, puesto que el delantero del Tenerife colaboró en el primer gol, pero el equipo nacional pasó momentos de apuros en la recta final del primer tiempo cuando Julio Salinas aumentó la cuenta goleadora.

Andoni Zubizarreta comenzó nervioso. Tras vivir una semana tensa debido a su marcha del FC Barcelona, el meta vaciló en algunas acciones, pero a la media hora de juego sacó un balón a Hjelm que le sirvió para irse a la ducha al menos con la conciencia tranquila.

Clemente cambió de planes tras el descanso. El planteamiento ofensivo inicial se modificó al dejar a Julen Guerrero en la caseta porque Voro incrementó el muro defensivo español que llegó a tener hasta cinco hombres ante una modesta selección como Finlandia.

Santiago Cañizares tuvo su oportunidad y dejó huella de nuevo. Los reflejos de Cañizares son un cheque al portador para Javier Clemente, que nunca ha tenido dudas de dar al meta la ocasión de abrir el fuego en el partido inaugural del Mundial.

Juan Castaño 'Juanele' y Txiki Beguiristain intentaron resucitar a España, hundida tras la reanudación. Pero ni Juanele, el jugador con el que más trabaja Clemente en los entrenamientos, ni Txiki se encontraron a gusto y sucumbieron ante Hyrylainen y Kinnunen, dos corpulentos jugadores que se tomaron en serio el ensayo.

Pendiente de la respuesta de Patri y del fichaje de un punta

El C.F. Palencia perfila la plantilla del filial

Puskas, a la espera.- Ofrecimiento del Dinamo de Bucarest.- Carlos Collantes y Juan Carlos Ramos

Carlos M. SANTOYO

Patri responderá en las próximas horas a la oferta del C.F. Palencia, aunque todo parece indicar que se quedará pese a que en principio exigía 2,5 millones de pesetas y dos años de contrato.

Sus emolumentos rondarán los dos "kilos", si el equipo ascendiese a Segunda A, y el compromiso será por un año. Figurando varias cláusulas por si su rendimiento-comportamiento no fuera el deseado.

Con el más que probable "sí" del vallisoletano, la atención se centra en Juanjo o, en su defecto, en José Luis Cantero para reforzar el ataque. No descartándose si fallasen ambos la repesca de Puskas, al que por ese motivo no se concedía el miércoles la carta de libertad.

Por lo demás, indicar que el lunes visitará la sede morada el representante de una empresa que podría encargarse, de considerarlo factible, de realizar la auditoría. Y que Estilito no podía reunirse anoche con el director de "Trapa" al convocarle Ruiz Mateos en Madrid a ultimísima hora.

Por último, señalar que el Dinamo de Bucarest se ha ofrecido para la disputa de un partido amistoso en pretemporada (el año próximo jugará la Copa de la UEFA).

REGIONAL PREFERENTE

Tras la confección de la plantilla de Segunda B, ahora le corresponde el turno a la del filial, que la próxima temporada debutará en Regional Preferente de la mano del técnico Jesús Collantes.

De la pasada campaña continuarán Alberto, Rubén, Oscar, Luis, Michel y Soto, a los que se unirán, procedentes del juvenil de Liga Nacional, Iván, Tomás, Esteban y Oscar López.

Félix, Emilio, Roberto, Guati y, posiblemente, Vallejo y Chema (en principio realizarán la pretemporada) se incorporarán de la Peña Castilla.

El resto de refuerzos serán Tovar y Carlos Andrés, del Venta de Baños; Fabio, del Becerril; Manolo y Luis Alberto, del San Telmo; Javi Bengoechea e Izquierdo, del Herrera y David, del San Antonio.

Con la mayoría de sus clubes ya ha contactado el presidente, Estilito García, que ha recibido la pertinente autorización. Y con el resto se hará próximamente, caso del San Antonio, todavía inmerso en la competición juvenil provincial.

También, a propuesta de Collantes, podría ser alta en la disciplina morada Juan Carlos Ramos, masajista titulado que la liga anterior ejerciera como tal en el Herrera y que goza de un gran prestigio en el mundillo deportivo, aunque se desconoce cual sería exactamente su cometido dentro de la entidad.

Por cierto, anoche se reunía con la Junta Directiva Carlos Collantes, que será coordinador general del fútbol-base morado, quien exponía su plan de trabajo. Y en las próximas horas podría conocerse su equipo de colaboradores, pues la mayoría de los actuales entrenadores de Las Ferrallas -no todos- serán sustituidos por técnicos procedentes de la Peña Castilla.

M.C.D.2022

Cartel anunciador del II Duathlón

Próximas actividades del Patronato Municipal de Deportes

El domingo, II Duathlón Ciudad de Palencia en el Real de la Feria

Dentro del programa de actividades del curso 93-94 del Patronato Municipal de Deportes restan por desarrollarse varias actividades que a continuación enumeramos:

* ***Día 5 de junio**.- II Duathlón Ciudad de Palencia.*

Tendrá lugar a partir de las 10, en el Real de la Feria, con ámbito nacional. Con categorías de promoción y federados y bajo la organización de la Sección Castellano Leonesa de Triathlón Evento S.L.

* ***Día 12 de junio**.-* De las 11 a las 13,30, en el Parque Isabel II, *Día del Deporte en La Calle* con la participación de los alumnos de las Escuelas Municipales.

* ***Día 19 de junio**.-* A las 10, en la Dársena del Canal, comenzará la *VIII Cronosubida al Monte el Viejo para andarines*, con meta en la casa del guarda forestal, en el Refugio.

A ellas hay que unir la campaña de *natación infantil* para ***julio y agosto***, que se dirige a niños y adultos en la Piscina del Sotillo.

También el *campamento de verano* para 25 niños de las Escuelas, ***en julio***, en colaboración con la concejalía de juventud, y el *I Curso de Formación de Instructores de Aerobic*, los días ***20 y 21 de junio***, para 25 alumnos.

Sin olvidar, claro está, la estrella, ese *XII Trofeo de Baloncesto Ciudad de Palencia* del que informamos con mayor amplitud en esta misma página.

Juan José López Arroyo, Carlos Pérez Corcuera, Celso Mellado, Jesús Líbano, Antonio Jareño y Angel Martínez durante la presentación.- (Foto LUIS)

Los días 27 y 28 de agosto, con Real Madrid, Taugrés, Olympiakos y Stefanel

Lujoso XII Trofeo Ciudad de Palencia de Baloncesto

Carlos M. SANTOYO

Real Madrid, Taugrés de Vitoria, Stefanel de Trieste y Olympiakos participarán los días 27 y 28 de agosto en el XII Trofeo Ciudad de Palencia de Baloncesto, como confirmaban en rueda prensa tanto los representantes del Patronato Municipal de Deportes, con su concejal Celso Mellado al frente, como los responsables de la empresa "Dorna", Jesús Líbano y Antonio Jareño.

El miércoles por la noche, en el transcurso de una cena celebrada en el Mesón del Concejo, Celso Mellado, Carlos Pérez Corcuera, Juan José López Arroyo, Angel Martínez, Jesús Líbano y Antonio Jareño, los cuatro primeros representantes del Ayuntamiento-Patronato Municipal de Deportes y los dos últimos de la empresa Dorna, confirmaban el cartel de la próxima edición del Trofeo Ciudad de Palencia de Baloncesto: Real Madrid, Taugrés, Stefanel de Trieste y Olympiakos.

Con un presupuesto cercano a los 18 millones de pesetas, de los cuales 12,5 se destinan a la contratación de equipos (el merengue es el más caro al cobrar cinco "kilos"), el cuadrangular se convertirá de nuevo en el espectáculo estrella del programa festivo de San Antolín. Un torneo que será televisado en directo, aunque todavía se desconoce la cadena al continuar las negociaciones con todas ellas.

Jesús Líbano, representante de "Dorna", colaboradora estrecha desde hace seis años con el Ayuntamiento de Palencia, destacaba el altísimo nivel del Trofeo, al que volverá a traerse a lo mejorcito del panorama europeo. Con un Real Madrid campeón de liga ACB, el Taugrés finalista de la Copa del Rey y de la Copa de Europa y el Olympiakos como campeón griego amén de enfrentarse al Joventut por el título en la Final Four. Sin olvidar al Stefanel de Trieste, con una plantilla de lujo que confirma la categoría del basket italiano.

El calendario de encuentros:

* Día 27 de agosto.- A las 19 horas, Real Madrid-Taugrés; a las 21, Olympiakos-Stefanel.

* Día 28.- A las 19 horas, tercer y cuarto puesto; a las 21, gran final.

El precio de los abonos: 4.100 (silla) y 3.100 (general). Es decir, los precios se incrementarán en un 5 por 100 a proximadamente con relación al año anterior. Reservándose inicialmente los mismos a los que les retiraran el pasado año para su renovación.

Hay que significar que este año, coincidiendo con el torneo, tendrá lugar un clinic al que acudirán 80 personas que será impartido por los entrenadores de los equipos contendientes.

La organización confía en recaiudar en taquilla unos ocho millones de pesetas, con lo que se cubrirá buena parte del coste.

Club Voleibol Palencia

Trofeo Caja España alevín e infantil femenino

TROFEO CAJA ESPAÑA INFANTIL FEMENINO

Recordemos que este trofeo se disputa por el sistema de copa, es decir, eliminatorio a un solo encuentro.

En cuartos de final, Sangar de Venta de Baños dio buena cuenta de Francisco Franco. Las subcampeonas provinciales no tuvieron problemas para doblegar a las de Sanjuanillo endosándoles un contundente 3-0.

Más tuvo que pelear el Ave María para derrotar, en tres competitivos sets, al equipo infantil A de Villamuriel.

En el duelo entre dos equipos que se conocen sobremanera, Tello-Téllez (campeonas escolares provinciales) y Torquemada, el resultado favoreció a las primeras por idéntico güarismo al de anteriores encuentros.

Resultados:

Sangar - Francisco Franco (15-2, 15-1 y 15-6) 3-0
Ave María - Villamuriel A (15-11, 15-7 y 16-14) 3-0
Tello-Téllez - Torquemada (15-10, 15-8 y 15-10) 3-0

Clasificados para semifinales: Tello-Téllez, Ave María, Sangar y Villamuriel A, este último repescado por su mejor average.

El próximo sábado, en el Campod e la Juventud se disputarán estas semifinales con el siguiente emparejamiento y horario:

10,30 h., Villamuriel A - Tello Téllez.
12 h., Ave María - Sangar

TROFEO CAJA ESPAÑA ALEVIN FEMENINO

– Resultados de la pasada jornada:

Fco. Franco B - Modesto Lafuente (15-1 y 15-2) 2-0
Fco. Franco A - Padre Claret (aplazado)
La Salle - Maristas B (15-11 y 15-11) 2-0
Tello-Téllez A - Maristas A (15-2 y 15-3) 2-0
Ave María - Tello Téllez B (7-15, 15-10 y 15-11) 2-1

– Correspondiente a la jornada anterior:

Fco. Franco B - Tello Téllez B (5-15 y 8-15) 0-2

CLASIFICACION

	J.	G.	P.	SF.	SC.	TF.	TC.	Ptos.
1.–Tello Téllez B	6	5	1	11	3	201	112	11
2.–Tello Téllez A	6	5	1	11	3	207	120	11
3.–Fco. Franco B	6	4	2	8	7	183	153	10
4.–Padre Claret	5	4	1	9	2	153	111	9
5–Ave María	5	4	1	8	3	133	110	9
6.–La Salle	6	2	4	5	9	128	185	8
7.–Maristas B	6	1	5	3	11	117	191	7
8.–Maristas A	6	1	5	3	11	116	199	7
9.–Fco. Franco A	4	2	2	5	4	114	76	6
10.–Mod. Lafuente	6	0	6	2	12	82	205	6

– Próxima jornada:

Sábado 4 de junio en Campo Juventud.
10 horas, Tello Téllez A - La Salle
10,40 h., Tello Téllez B - Padre Claret
11,20 h., Francisco Franco B - Maristas A
12 h., Francisco Franco A - Maristas B
12,40 h., Ave María - Modesto Lafuente

M.C.D.2022

El Colegio Provincial de Arbitros de Fútbol celebra mañana su fiesta

García Calvo dirigirá el Durango-Calahorra y Baquerín Giraldo el Iscar-Las Navas, éste decisivo para la permanencia del Osorno en Regional Preferente

Con motivo de la celebración del Día del Arbitro de Fútbol, su delegación provincial ha organizado para mañana sábado una serie de actos.

Así, además de las finales de los campeonatos de mus y tute, a las 18 horas disputarán en el Campo de San Telmo un partido de fútbol solteros contra casados. Y a las 22 horas, en el Restaurante La Rosario, se celebrará una cena-homenaje a la mujer, en la que se distinguirá a diversos integrantes de este colectivo.

Esta jornada festiva será posible gracias a las siguientes firmas colaboradoras:

Delegación Palentina de Arbitros de Fútbol, Comité Técnico de Castilla y León de Arbitros, Federación Palentina de Fútbol, Fundación Provincial de Deportes, Patronato Municipal de Deportes, Radio Palencia SER, **Diario Palentino**, Gimnasio Zeus, Foto Happy Color, Banco Exterior, Restaurante La Rosario, Peluquería Oscar y Toño, Deportes Requena, Chopper Sport, Bar Acuario, Bar Gaby, Disco Bar Pódium, Bar Alaska, Bar Clash, Bar Barry, Bar Jose, Bar Casa Mario, Bar Colegio de Arbitros y C.D San Telmo.

García Calvo

BAQUERIN GIRALDO, AL ISCAR-LAS NAVAS

El colegiado palentino Baquerín Giraldo dirigirá a las 12 del domingo, en el Estadio La Albuera de Segovia, el encuentro Iscar-Las Navas de Regional Preferente. Un partido que en caso de terminar con empate se prolongaría con una prórroga de treinta minutos. Si a su conclusión persistiera, se procedería a lanzamientos de penaltys.

El equipo que gane ascenderá a Tercera División. Y si lo hiciera el Iscar, el C.D. Osorno descendería a categoría provincial. Porque los de Santi sólo conservarán su puesto en Preferente si vence Las Navas.

GARCIA CALVO, AL DURANGO-CALAHORRA

Francisco José García Calvo por su parte dirigirá el encuentro Durango-Calahorra dentro de la fase de ascenso a Segunda Nacional B.

Curiosamente, el equipo visitante es el que dirige Mariano Garía y en el que juega el también palentino José Luis Cantero. Un conjunto que lidera su grupo tras acordar el Comité de Competición en su última reunión dar por terminado el Noja-Calahorra con el resultado de 1-2, que era el que existía en el momento de sus suspensión en el mn. 79.

III Campeonato de Fútbol-Sala "Papelería Susi"

Resultados y clasificaciones de la sexta jornada:

GRUPO A

Bar Oscar, 1; KP 30, 0
Munat Seguros, 6; Los Angeles, 7
La Cancha, 7; 7JB, 1

CLASIFICACION

	J.	G.	E.	P.	Pt.
La Cancha	5	5	0	0	10
Los Angeles*	4	3	1	0	7
7 JB	5	1	3	1	5
Farolillo/B.Granada*	4	2	1	1	5
Bar Oscar	6	2	1	3	5
KP 30	5	1	0	4	2
Munat Seg.	5	0	0	5	0

GRUPO B

La Crem, 4; Ferret. Silva, 4
Pandos, 7; Carr. Carjú, 4
D. Zapatero, 1; Los Medios, 4

CLASIFICACION

	J.	G.	E.	P.	Pt.
La Crem*	5	4	1	0	9
F. Silva*	4	3	1	0	7
Pandos	5	3	0	2	6
E. Román	5	2	0	3	4
Los Medios*	4	2	0	2	4
C. Carjú	5	1	0	4	2
Dep. Zapatero*	4	0	0	4	0

GRUPO C

Bar Maui, 1; Danisa, 6
Juegos R. Rubí, 1; Lleida, 6
B. Managua, 8; La Mondiale S., 1

CLASIFICACION

	J.	G.	E.	P.	Pt.
Danisa	5	5	0	0	10
Bar Managua	5	3	1	1	7
Bar Maui	6	3	0	3	6
Lleida*	4	2	0	2	4
La Mundiale S.	5	2	0	3	4
J. R. Rubí	5	1	0	4	2
C. D. Tina*	4	0	1	3	1

GRUPO D

Com. Crespo-B. Florida Blanca, aplazado
Spórting, 5; Parquesol, 8
C. Rufino, 0; Pap. Susi, 1
Const. Rufino queda descalificado por no presentarse en dos encuentros.

CLASIFICACION

	J.	G.	E.	P.	Pt.
Parquesol	6	5	0	1	10
Blanco y Negro	5	3	1	1	7
Florida Blanca*	4	3	0	1	6
Spórting	5	2	1	2	5
Papel. Susi	5	2	0	3	4
Com. Crespo*	5	1	1	3	3
C. Rufino	6	0	1	4	1

* Con un encuentro menos

– Sétima jornada:

– Sábado 4 de junio

15,30 B. Farolillo/B. Granada-KP 30
16,15 Spórting-Pap. Susi
17,00 Juegos R. Rubí-La Mondiale
17,45 Munat Seguros-7 JB
18,30 Pandos-Los Medios

– Domingo 5 de junio

9,00 B. Blanco y Negro-B. Florida Blanca
9,45 Centro D. Tina-Danisa
10,30 La Cancha-Los Angeles
11,15 B. Managua-Lleida
12,00 D. Zapatero-Carr. Carjú
12,45 Elect. Román-Ferr. Silva

SANCIONADOS

José A. Curiel, Pap. Susi, 3 encuentros.
Félix "Cuco", Lleida, suspensión del campeonato.
Angel Luis, Crem, 1 encuentro.
Juanjo, Carr. Carjú, 2 encuentros.
Amador, Elect. Román, 3 encuentros.
F.J. Pérez, Elect. Román, 1 encuentro.
Iván, Juegos R. Rubí, 2 encuentros.
Luis, Maui, 1 encuentro.
David, Danisa, 1 encuentro.

Restaurante Bar Carmina, vencedor

Campeonato de Fútbol-Sala de Primavera en Paredes de Nava

Bar Restaurante Carmina.–(Foto SOL)

Multideporte.–(Foto SOL)

Adámez García.–(Foto SOL)

Terminó el campeonato de fútbol-sala de primavera en Paredes de Nava, que se ha adjudicado el Restaurante Bar Carmina.

CLASIFICACION FINAL

	J.	G.	E.	P.	F.	C.	Ptos.
1.–Rte. B. Carmina	14	12	1	1	116	40	25
2.–Multideporte	14	12	0	2	139	52	24
3.–Penche-Monge	14	9	1	4	113	58	19
4.–Aut.-E. Berruguete	14	7	0	7	95	76	14
5.–Adámez-García	14	6	0	8	64	96	12
6.–Carn. Juan Infante	14	2	4	8	63	96	8
7.–La Barraca	14	2	1	11	41	112	5
8.–Bar Leni (*)	14	2	1	11	48	146	3

(*) El equipo Bar Leni, tiene dos puntos menos por sanción.

M.C.D.2022

Clasificaciones

ETAPA

1. FERRIGATO, Andrea (ITA/ZG Mobili) 4h.47:04
2. BALDATO, Fabio (ITA/Maglificio) m.t.
3. ABDOUJAPAROV, Djamolidine (UZB/Polti) a 02
4. KONYTCHEV, Dimitri (RUS/Jolly) m.t.
5. ZANINI, Stefano (ITA/Navigare) m.t.
6. BORDOLANI, Fabio (ITA/Brescialat) m.t.
7. HEPPNER, Jens (ALE/Telekom) m.t.
8. BUGNO, Gianni (ITA/Polti) m.t.
9. BARTOLI, Michele (ITA/Mercatone Uno) m.t.
10. CASAGRANDE, Francesco (ITA/Mercatone Uno) m.t.

GENERAL

1. BERZIN, Eugeni (RUS/Gewiss) 46.25:42
2. DE LAS CUEVAS, Armand (FRA/Castorama) a 2:16
3. BUGNO Gianni (ITA/Polti) 2:32
4. INDURAIN, Miguel (ESP/Banesto) 3:39
5. GIOVANNETTI, Marco (ITA/Mapei-Clas) 4:58
6. CASAGRANDE, Francesco (ITA/Mercatone Uno) 5:02
7. BELLI, Vladimir (ITA/Lampre) 5:24
8. TONKOV, Pavel (RUS/Lampre) 6:09
9. PODENZANA, Massimo (ITA/Navigare) 6:25
10. ARGENTIN, Moreno (ITA/Gewiss) 6:42
11. DELLA SANTA, Stefano (ITA/Mapei-Clas) 6:57
12. UGRUMOV, Piotr (LET/Gewiss) 7:16
13. PANTANI, Marco (ITA/Carrera) 7:30
14. REBELLIN, Davide (ITA/Maglificio) 8:38
15. HAMPSTEN, Andrew (USA/Motorola) 8:52
16. BOURGUIGNON, Tierry (FRA/Castorama) 9:32
17. PELLICCIOLI, Oscar (ITA/Polti) 9:32
18. RICHARD, Pascal (SUI/Maglificio) 10:00
19. POULNIKOV, Vladimir (RUS/Carrera) 10:34
20. CUBINO, Laudelino (ESP/Kelme) 10:43

- General regularidad:

1. Eugeni Berzin (RUS/Gewiss) 115 ptos.
2. Abdoujaparov Djamolidine (UZB/Polti) 114

- General equipos:

1. Gewiss 139h.30:38
2. Polti a 32

- General montaña:

1. Michelle Copollillo (ITA/Navigare) 28 ptos.
2. Gianni Faresin (ITA/Lampre) 12

- General Intergiro:

1. Djamilidine Abdoujaparov (UZB/Polti) 28h.18:17
2. Eugeni Berzin (RUS/Gewiss) a 12

- General jóvenes:

1. Eugeni Berzin (RUS/Gewiss) 46h.25:42

La Polti se desfondó en Eslovenia y Ferrigato ganó la décimosegunda etapa

Adrián R. Huber, enviado especial

Kranj (Eslovenia) (EFE).- El italiano Andrea Ferrigato (ZG Mobili) se ha adjudicado la decimosegunda etapa del Giro de Italia, disputada ayer entre Bibione y la localidad eslovena de Kranj con un recorrido de 204 kilómetros en el que invirtió un tiempo de cuatro horas, 47 minutos y cuatro segundos

Ferrigato se aprovechó del desgaste efectuado por los hombres de la Polti -que capitanea Gianni Bugno- en los últimos kilómetros y del final en ligera ascensión para echar por tierra las aspiraciones de victoria de su velocista estrella, el uzbeko Djamolidine Abdoujaparov, que concluyó en tercer lugar a dos segundos, por detrás de otro italiano, Fabio Baldato (GB MG)

El pelotón se empeñó en entrar a buen ritmo en tierras eslovenas y prueba de ello es que de nuevo se rodó a una media elevada, de 42,847 kilómetros a la hora, en una etapa dura -que a buen seguro pasará factura- en víspera de tres jornadas consecutivas de alta montaña, con finales en Lienz (Austria), Merano y Aprica, esta última considerada como la etapa reina del Giro'94.

A pesar de que en el único puerto del recorrido -de segunda categoría-, el Valico di Crni Vrh, cuya cima estaba situada en el kilómetro 115, se quedaron atrás un buen número de participantes, la general no ha sufrido cambios en sus puestos de cabeza, por lo que el ruso Eugeni Berzin afrontará el primer acto de los grandes altos vestido con la camiseta rosa de líder y el navarro Miguel Induráin (Banesto) lo hará cuarto, a 3:39.

Los equipos fuertes controlaron bien la etapa, y en el primer corte importante, de catorce hombres, la Gewiss -del líder, que ha perdido a Giorgio Furlan, uno de sus principales efectivos- metió al italiano Guido Bontempi, la Polti a su compatriota Ivan Gotti y el Banesto a Joserra Uriarte, que efectuó una gran labor de control.

El conjunto de escapados llegó a tener medio minuto de ventaja respecto al pelotón, pero en las primeras rampas del puerto fue neutralizado. En la cima, el italiano Michele Coppolillo (Navigare) -consciente de que con la llegada de los grandes puertos tiene muchas posibilidades de perder el liderato de la montaña-, cruzó en primer lugar con lo que vestirá al menos un día más la camiseta verde.

Bajando el puerto, junto a Coppolillo se adelantaron sus compatriotas Marco Pantani (Carrera) y Massimo Podenzana (Navigare), el suizo Pascal Richard (GB MG) y su compañero el danés Rolf Sorensen: el quinteto se acercó a los dos minutos a unos setenta kilómetros para la llegada, por lo que el grupo trasero volvió a incrementar la marcha.

Sorensen fue el único que resistió por delante, y en el kilómetro 160 sus compañeros de fuga fueron absorbidos. Pero el danés tan sólo pudo aguantar unos cuantos kilómetros más allá del Intergiro, situado en Ljubljana, por donde Abdoujaparov pasó en segundo lugar y le arrebató la "maglia" azul a Berzin.

Con la retirada de Endrio Leoni, la Jolly no tenía nada que decir en el tramo final, así que los últimos kilómetros se los tuvo que "trabajar" una vez más la Polti, el equipo que más ha trabajado en las jornadas con final llano. Y de nuevo todo el trabajo fue en balde, ya que a pesar de llevar entre algodones a Abdoujaparov -con un Bugno especialmente trabajador-, Ferrigato y Baldato le superaron en la última curva.

En la imagen superior, Induráin y Berzin controlándose mutuamente. En la inferior, Ferrigato (I) imponiéndose a Baldato en el sprint.- (Telefoto EFE)

Ferrigato: "El triunfo se lo dedico a Ghirotto"

El italiano Andrea Ferrigato, del equipo ZG Mobili y brillante vencedor de la duodécima etapa del Giro'94 que terminó en la ciudad eslovena de Kranj, comentó que el responsable de su victoria había sido su compañero de equipo Massimo Ghirotto.

"Fue el que me lanzó en el último tramo al darse cuenta de que el uzbeko Abdú se quedó clavado. Después todo fue muy sencillo, pues aunque no soy rápido cuando cojo unos metros de ventaja en las llegadas es difícil que me superen", puntualizó Ferrigato.

El ciclista italiano dijo que el equipo Polti y especialmente Bugno se equivocaron de táctica. "La llegada estaba en ligera subida y Abdú, la rueda a seguir en las llegadas tras el abandono de Leoni y el mal momento de Baffi, no es el mejor en ese terreno".

Ferrigato, que dice haber conseguido el sueño de cualquier ciclista italiano profesional, señaló: "En un principio pensé que era Bugno el que iba a luchar por el triunfo. Afortundamente para mí no fue así, aunque reconozco que estuve un tanto despistado debido a esos relevos que hacían los corredores del Polti, pues no se sabía quien iba a salir. Ghirotto, vuelvo a repetir, hizo valer su experiencia, se pegó a la rueda del esprinter y al mismo tiempo me lanzó".

MODIFICADO EL RECORRIDO DE LA DECIMOTERCERA ETAPA

El recorrido de la decimotercera etapa del Giro de Italia, que unirá la localidad eslovena de Kranj con la austriaca de Lienz, ha sido modificado como consecuencia del hundimiento de un puente en el puerto de Pramollo, en la frontera italo-austriaca y que por consiguiente ha quedado excluido del trazado inicial.

La jornada tendrá 234 kilómetros -en un principio era de 231-, ya que al no subirse ese puerto, catalogado de primera, la carrera se desviará en el kilómetro 73 -todavía en territorio italiano- para retornar al itinerario inicial en el 121, en la localidad austriaca de Jenig, donde estará el avituallamiento.

M.C.D.2022

Tenis/Roland Garros: hoy, las semifinales de Bruguera y Berasategui

Arancha Sánchez, que ganó a Conchita Martínez, disputará ante Mary Pierce su tercera final en París

París (EFE).- La española Arantxa Sánchez Vicario consiguió clasificarse ayer para disputar su tercera final de Roland Garros, al vencer a su compatriota Conchita Martínez por 6-3 y 6-1, en una hora y 11 minutos.

Esta será la quinta final de Arantxa en un Grand Slam, conseguida en esta ocasión a base de constancia, y gracias a los numerosos errores de Conchita. Su rival estuvo tan gris como el día y perdió su oportunidad de colocarse en una, por primera vez, porque casi nunca supo poner en juego su mejor arma, la derecha.

El letal golpe de la aragonesa con el que ha puesto fuera de combate este año, entre otras a la bielorrusa Natalia Zvereva (final de Hilton Head) y a la estadounidense Martina Navratilova (final de Roma), clave para definir el encuentro, no existió.

Conchita aceptó el peloteo desde el fondo de la pista y ese fue su castigo. De esta manera, el histórico partido -nunca antes dos españolas se habían enfrentado en una semifinal de un Grand Slam- perdió casi toda la emoción. A Arantxa le bastó con mover a Conchita para aburrirla en los intercambios y esperar que el fallo de su rival llegase. Y estos se produjeron en 48 ocasiones, demasiada ventaja para la número dos del mundo, que no suele soltar la presa cuando ésta baja la guardia.

Desde el palco, el encuentro también se veía con perspectivas diferentes. Tras perder el primer set en 40 minutos, el holandés Eric van Harpen, entrenador de Conchita, intentó en vano que el partido cambiase y le hizo señas para que abandonase su posición estática, llegase en mejores condiciones y colocase la derecha cada vez que pudiera. Pero Conchita, obsesionada con ganar el punto moviendo a Arantxa, no hizo caso.

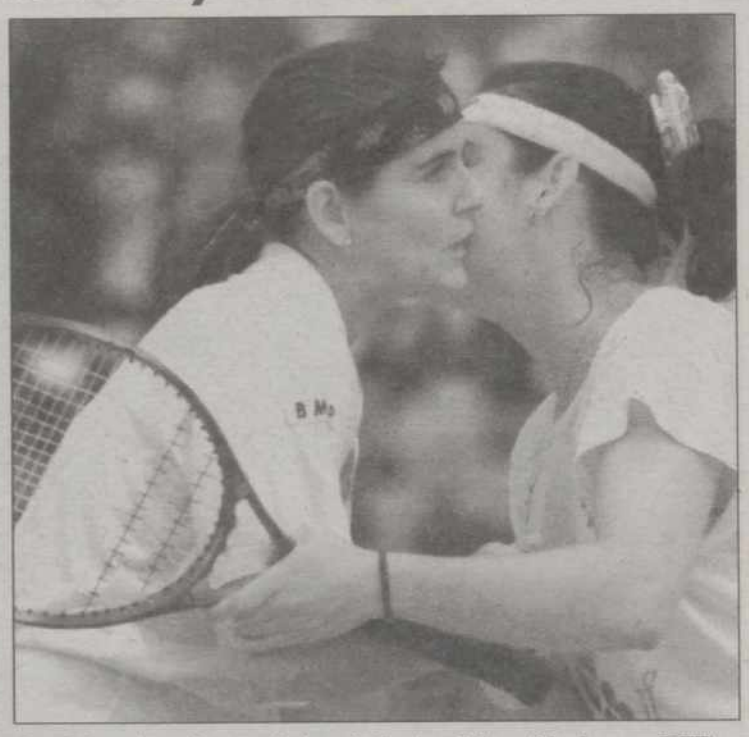

Conchita y Arancha se saludan al término del partido de ayer (EFE)

Gabriel Urpí, tecnico de Arantxa, apenas tuvo que moverse. Placidamente sentado al lado de Marisa, la madre de la jugadora, contempló el partido, tranquilo porque su jugadora seguía al pie de la letra lo que habían planeado desde el principio.

Al final, fue la propia Conchita la que mejor definió su derrota: "ella sólo puso la bola en la pista, y no hizo nada. Yo hice el resto, los fallos. Quizá el destino no quería que ganase hoy". Conchita Martínez, cayó en las semifinales de Roland Garros, dijo que su derrota había sido frustante, sobre todo porque Arantxa "sólo puso la bola dentro de la pista" y ella cometió "todos los errores".

"No me ha dado tiempo ni para cansarme", dijo Conchita quien apareció en la sala de prensa disgustada y con cara de pocos amigos. "Estaba ilusionada, con ganas pero me encontré bloqueada durante todo el partido y no pude pegar, ni de "drive", ni de revés", señaló.

La francesa Mary Pierce, duodécima favorita, venció a la alemana Steffi Graf, uno del mundo por 6-2 y 6-2, en una hora y 16 minutos, y se clasificó para disputar la final de Roland Garros contra la española Arantxa Sánchez Vicario.

Esta será la primera final de un Grand Slam para Pierce que en cuatro partidos contra Arantxa ha perdido tres.

COURIER-BRUGUERA Y BERASATEGUI-LARSSON, PENULTIMAS BATALLAS

El estadounidense Jim Courier y el español Sergio Bruguera, por un lado, y el también español Alberto Berasategui y el sueco Magnus Larsson, por otro, librarán hoy las penúltimas batallas de Roland Garros, marcadas por el signo de la ilusión de los cuatro semifinalistas.

Sergio Bruguera no da el partido por perdido pero otorga a Courier casi todas las posibilidades de victoria. También hizo lo mismo cuando tenía que enfrentarse al ucraniano Andrei Medvedev y le ganó en tres mangas, a pesar de que una ampolla en el dedo anular derecho le molestó durante el partido.

Por lo pronto, Bruguera no ha cedido un sólo set en todo el torneo, tal y como hizo el año pasado. Courier, en cambio tres. Sergio ha estado en pista 10 horas y 52 minutos.

Alberto Berasategui ha sido adoptado por el público francés. Su caracter jovial, siempre abierto a cualquier pregunta y dispuesto a firmar cuantos autógrafos le requieran, ha cautivado a la prensa y poco a poco su presencia ha ido robando espacio a los ya consagrados.

En un circuito plagado de atletas que rozan los dos metros, Berasategui, de 1,73, ha reivindicado el honor de los bajitos, que cada vez son menos en el ATP Tour. El vasco, campeón en Niza, suple esa carencia de centímetros con una garra y un espíritu de lucha encomiable. Además, por si fuera poco, posee la mejor derecha del circuito en este momento.

Vuelta Ciclista a Asturias

El suizo Zberg sorprendió a Meinert y a los velocistas

El suizo Zberg ganando la etapa (Telefoto EFE)

Avilés (Asturias) (EFE).- El suizo Beat Zberg, del equipo Carrera, ganó la tercera etapa de la Vuelta Ciclista a Asturias, que se disputó ayer entre Posada de Llanes y Avilés, de 181 kilómetros, tras imponerse al danés Peter Meinert y sorprender con su salto a veteranos esprinters como el belga Wilfried Nelissen.

Banesto y ONCE, dos de los equipos que, teóricamente, están obligados a poner en peligro el lideraro de Olano, intentaron sorprender a sus adversarios con la fuga de alguno de sus hombres.

Leanizbarrutia y González Arrieta fueron los encargados de cumplir esta misión. Ambos rodaron en solitario durante 125 kilómetros, y llegaron a contar con una ventaja cercana a los tres minutos, lo que convertía a "Leaniz" en virtual líder de la prueba.

Pero, la aventura de los dos ciclistas vascos concluyó a 25 kilómetros de la meta. Los intentos de romper la hegemonía del pelotón se sucedieron en los instantes finales.

El que protagonizó Meinert (TVM), cuando se subía el alto de la Plata, de cuarta categoría, resultó definitivo. A su rueda saltó Zberg. Aunque el equipo Histor, con el esprinter belga Wilfried Nelissen en sus filas, trató de neutralizarles, resultó infructuoso.

Meinert y Zberg llegaron con cuatro segundos de ventaja y fue la joven promesa del ciclismo suizo quien se mostró como el más rápido al imponerse en la meta de Avilés.

CLASIFICACIONES

Etapa:

1. Beat Zberg (SUI/Carrera) 4h.33:32 (media 39,702 km/h.)
2. Peter Meinert (DIN/TVM) m.t.
3. Wilfried Nelissen (BEL/Histor) a 5
4. Asiate Saitov (RUS/Kelme) 5
5. Simone Biasci (ITA/Mercatone Uno) 5

GENERAL

1. Abraham Olano (ESP/Mapei Clas)
2. Marino Alonso (ESP/Banesto) 45
3. Jesper Skibby (DIN/TVM) 51
4. Julián Gorospe (ESP/Banesto) 1:07
5. Alvaro González de Galdeano (ESP/Artiach) 1:09
6. Pedro Delgado (ESP/Banesto) 1:14
7. Luc Leblanc (FRA/Lotus) 1:16
8. Juan Carlos Taboas (ESP/Samara) 1:18
9. Asiate Saitov (RUS/Kelme) 1:19
10. Tom Cordes (HOL/WordPerfect) 1:24

Polideportivo

RUIZ MATEOS: "FELIPE GONZALEZ ES EL CULPABLE DEL DESCENSO DEL RAYO"

Valencia (EFE).- José María Ruiz Mateos, apoderado general del Rayo Vallecano, dijo hoy en Valencia que Felipe González, presidente del gobierno español, es el culpable del descenso del club madrileño a segunda división y añadió que "no sólo hay ladrones en la Moncloa, sino también en el colegio de árbitros".

El Rayo Vallecano perdió por 1-3 ante el Compostela en el partido de desempate de la promoción entre primera y segunda división, por lo que no jugará la próxima temporada en la máxima categoría.

"Felipe González sólo tiene que decir a su ministro de turno que el Rayo baje a segunda división y éste habla con el colegio de árbitros y lo consigue", indicó Ruiz Mateos, quien calificó la actuación del árbitro asturiano Manuel Díaz Vega en el partido de Oviedo de "indecorosa y deshonesta".

"Hugo Sánchez", indicó Ruiz Mateos, "es un pinta, un fresco y un desvergonzado. Ha sido fabricado y enviado al mundo como un extraterreste, con gran talento pero sin corazón ni sentimientos".

INSTITUCIONES APOYARAN AL CB SALAMANCA PARA QUE JUEGUE EN ACB

Valladolid (EFE).- La Diputación Provincial y el Ayuntamiento de la capital apoyarán al CB Salamanca, para que este equipo pueda pagar el canon de 400 millones necesario para jugar la liga ACB la próxima temporada.

TINO LAMAS, NUEVO ENTRENADOR DEL BERMEO

Bilbao (EFE).- Tino Lamas será la próxima temporada el entrenador del Bermeo, club vizcaíno de Segunda División B, según confirmaron fuentes próximas al club de esta localidad.

Lamas sustituirá en el cargo a Juan Felipe Mintegui, quien pasará a ocupar un puesto técnico en el club después de lograr el ascenso desde categoría regional y estar a punto de entrar en la Fase de Acenso a Segunda A.

El nuevo entrenador del Bermeo dirigió con anterioridad al Getxo, de la Tercera División, donde fue destituido mediada la pasada temporada.

MIKE SMITH (JOVENTUT) FUE OPERADO DE LA RODILLA DERECHA

Barcelona (EFE).- .Mike Smith, alero del Joventut, fue intervenido hoy, mediante artroscopia, de una lesión cartilaginosa de la rodilla derecha que le mantendrá inactivo durante dos o tres meses.

Los doctorres encargados de la operación indicaron que Mike Smith iniciará rápidamente la recuperación funcional progresiva para agilizar al máximo el proceso.

M.C.D.2022

El presidente de la Generalitat se reunió con los sindicatos de la empresa automovilística

Pujol insta al Gobierno a que adopte con rapidez una decisión sobre las ayudas a SEAT

Eguiagaray quiere tranquilizar al sector de la automoción respecto a la concesión de ayudas

Barcelona, (EFE).- El presidente de la Generalitat, Jordi Pujol, se comprometió ayer ante los sindicatos de Seat a gestionarles una reunión con el ministro de Industria, Juan Manuel Eguiagaray, así como a instar al Gobierno para que adopte con rapidez un decisión sobre las ayudas a la empresa automovilística.

Pujol se entrevistó ayer con el comité intercentros de Seat, integrado por representantes de UGT, CCOO y CGT. Representantes de estos dos últimos sindicatos han amenazado con convocar movilizaciones si no se soluciona rapidamente la crisis de la empresa.

El consejero de Trabajo de la Generalitat, Ignasi Farreres, explicó tras la reunión que el Gobierno catalán confía en la viabilidad de Seat como empresa integral "con una plantilla razonable", que cifró entre 10.000 y 11.000 personas.

Explicó que se está estudiando una formula mixta mediante prejubilaciones y recolocaciones para llevar a cabo esta reducción de plantilla.

La Generalitat no respondió, sin embargo, a la petición formulada ayer por los sindicatos de que se paralice, mientras no se aclare la situación, los expedientes de regulación temporal de empleo en la empresa por considerar que cualquier modificación se debe hacer con acuerdo de todas las partes.

Jordi Pujol se reunió ayer con los sindicatos de SEAT.- (Foto EFE)

Farreres indicó que la Generalitat reiteró a los sindicatos el compromiso de aportar unos 8.000 millones de pesetas a Seat condicionados a las ayudas del Gobierno Central y volvió a rechazar la petición sindical de que participase en el accionariado de la empresa.

El secretario de CCOO en Seat, Alfonso Rodríguez, destacó la conveniencia de que los sindicatos sean recibidos la próxima semana por Eguiagaray y deseó que la asamblea general y paro de dos horas que se celebrará mañana en las factorías de Seat para informar de la reunión de hoy sea suficiente para resolver el problema, "porque si no tendríamos que volver a la calle".

El portavoz de la CGT, Antonio Gil, mostró, sin embargo, una actitud más tajante al afirmar que si en corto plazo no se encuentra una solución "habrá que adoptar una postura más dura porque nos están tomando el pelo".

El consejero Farreres consideró que la convocatoria ahora de una huelga no resuelve los problemas y sería contraria al interés de la empresa.

La entrevista entre Pujol y los sindicatos se produce en un momento de incertidumbre sobre el futuro de la empresa tras las últimas declaraciones de directivos de Volkswagen en las que condicionan el mantenimiento como empresa integral de Seat a la concesión de ayudas por parte del Gobierno por un importe de unos 68.000 millones de pesetas, destinados a la reducción de plantilla.

En este sentido, el ministro de Industria, Juan Manuel Eguiagaray, confirmó ayer que habrá ayudas públicas para Seat compatibles con las normas de competencia de la UE y tranquilizó a otras empresas del sector del automóvil respecto a la concesión de ayudas públicas a Seat.

Hoy se celebrarán en todos los centros de Seat asambleas de trabajadores con paros de dos horas convocadas por los sindicatos, a las que no asistirá UGT, que tampoco participó en la rueda de prensa de hoy por disentir con el resto de sindicatos.

La dirección de Seat entregó ayer a los trabajadores una circular en la que afirma que el grupo Volkswagen "confía en la comprensión de las administraciones para salvar la situación", tras las pérdidas de 28.000 millones de pesetas registradas en el primer trimestre de este año que se suman a los 151.000 millones de resultado negativo del ejercicio pasado.

Seat comunica que, de no poderse efectuar el plan de saneamiento como está previsto, "se contempla un peor escenario, convirtiendo la empresa en una fábrica con sus montajes y distribuyendo la marca a través de los canales del Grupo, lo que acarrearía unas menores necesidades de personal y unas medidas más traumáticas para la reducción del mismo".

El ministro dijo claramente que "quiero tranquilizar a todos, a los trabajadores, a la opinión publica en general y a otras empresas, que se encuentran inquietos por la posibilidad de un proceso discriminatorio respecto a otras compañías en cuanto a la concesión de ayudas y decirles que el futuro de SEAT no está en cuestión".

Solbes anuncia austeridad en el gasto público para 1995

Las transferencias a empresas públicas se replantearán

Madrid, (EFE).- El ministro de Economía y Hacienda, Pedro Solbes, anunció ayer que el presupuesto para 1995 mantendrá la austeridad en el gasto público y obligará a replantear algunas grandes líneas de gasto, como son las transferencias a empresas públicas.

Solbes, que participó en un almuerzo organizado por la Asociación de Periodistas Europeos, reafirmó como objetivos para el año próximo la reducción del déficit público y el mantenimiento de la presión fiscal, y señaló que el aumento de los ingresos deberá provenir de una mejora de la gestión y de la lucha contra el fraude, y no de un incremento de los impuestos.

Aseguró además que no habrá congelación salarial en 1995 para los funcionarios, a quienes agradeció publicamente su esfuerzo de los dos últimos años, y señaló que el aumento que se decida dependerá de si se alcanza un acuerdo a uno o tres años.

El responsable de Economía reconoció que aunque el comportamiento de las Administraciones Territoriales en la contención del déficit está siendo este año peor de lo previsto, los ingresos de la Administración Central están evolucionando un "poquito mejor" de lo esperado.

En su opinión, el objetivo de déficit público para este año, previsto en el 6,4 por ciento del PIB, sigue siendo posible y si al final se producen algunas desviaciones, serán mínimas.

El ministro se mostro esperanzado por la previsible evolución positiva de los datos de la Encuesta de Población Activa correspondientes al segundo trimestre, con una posible caída del desempleo, y señaló que el comportamiento de la EPA no deberá alejarse de los "excelentes" resultados que se han conseguido en cuanto a la reducción del paro registrado en abril y mayo.

Solbes habló también de los tipos de interés y confesó que su impresión es que los de largo plazo pueden experimentar algún descenso adicional todavía, pero no así los de corto, sobre los que sería arriesgado predecir su evolución, dijo.

"Espero -apuntó- que la situación que viven los mercados en Europa se tranquilice" y que el proceso de recuperación económica permita dar margen para que continue reduciendose el diferencial de tipos con Alemania.

Pedro Solbes destacó como un dato más de la mejora económica el aumento de las importaciones, que ha hecho dispararse en abril el déficit comercial en un 30,2 por ciento, y aseguró que aunque existe un cierto riesgo de que la balanza comercial empeore, la contribución positiva del sector exterior al crecimiento de la economía seguirá siendo determinante.

Pedro Solbes.

A su juicio, es posible no sólo que el sector exterior aporte al PIB el 1,2 por ciento previsto, sino que la demanda interna, cuyo crecimiento se había estimado inicialmente en un 0,1 por ciento, funcione mejor de lo esperado.

El titular de la cartera de Economía y Hacienda insistió en que la recuperación económica está en marcha, pero reconoció que la opinión pública no aceptará que ésta existe hasta que no vea que está cayendo el paro y aumentando el empleo.

La crisis de SEAT fue abordada también durante el encuentro por el ministro, quien insistió en el interés del Gobierno por apoyar este tipo de actividades y en que esta empresa se mantenga.

El Gobierno, dijo, lleva desde hace bastantes meses hablando con Volkswagen y "vamos a dar dinero, en lo que podamos darlo, para echar una mano a SEAT y resolver un problema del que no hemos sido culpables", pero esa ayuda, precisó, deberá hacerse respetando ciertas reglas y criterios tanto de carácter externo como interno.

Solbes aludió en la conversación a la próxima renovación de los organos de dirección del Banco de España y reiteró su esperanza de que el actual gobernador, Luis Angel Rojo, acepte seguir al frente de la institución para los próximos seis años.

No ocultó, al hablar de la compra de Banesto por parte del Banco Santander, su deseo de que Argentaria hubiera pujado más por el Español de Crédito y quitó importancia a la fuerte concentración de instituciones financieras en España, al señalar que comparadas con otros competidores europeos el grupo Santander-Banesto no es tan grande.

El ministro hizo una breve alusión a la campaña electoral al señalar que el PSOE tiene que hacer un esfuerzo importante para convencer al electorado de que ésta es la mejor opción y dijo que en el hipotético caso de que el PP fuese quien ganase las elecciones, no se plantearía ningun problema especial al Gobierno, ya que esos comicios van dirigidos al Parlamento Europeo.

M.C.D.2022

COMENTARIO BURSATIL

Continúa el mal de fondo, pese a las ganancias

Bolsa de Madrid.

Madrid, (EFE).- Las bolsas celebraron ayer una sesión errática, con altibajos durante toda la sesión, aunque al final dominaron las ganancias, pero el fondo sigue siendo inestable porque el mercado de deuda continúa enviando mensajes negativos.

El índice general de la Bolsa de Madrid ganó al cierre 2,78 puntos (0,87 por ciento) hasta los 324,16 pero llegó a estar 4,5 puntos por debajo.

El IBEX 35 -en el que ponderan los valores más líquidos del mercado- se anotó un alza de 36,59 puntos (1,06 por ciento) que lo colocan en 3.476,30 puntos. Osciló, también al alza y a la baja, en un margen de 61 puntos.

El día empezó con recortes generalizados, porque en el mercado de deuda continuaban las ventas, que llevaron la rentabilidad hasta el 10,20 por ciento para el bono a diez años, frente al 10 por ciento de ayer.

La relativa mejoría en la negociación de bonos, que cerraron en torno al 10,05 por ciento, alivió también las ventas en el mercado de renta variable, y permitió cambiar el signo de las operaciones.

Junto a ese factor, los analistas explican que con las fuertes caídas de días anteriores, es lógico que se produzcan repuntes porque los precios están en cotas muy atractivas.

Las bolsas europeas también ayudaron. Londres y París mantuvieron durante toda la sesión el tono alcista y cerraron con subidas del 1,67 y del 1,40 por ciento respectivamente.

Los inversores daban como seguro el aumento de la rentabilidad de los bonos en la subasta de hoy porque el director general del Tesoro ya lo había advertido.

Los bonos a tres años subieron 0,44 puntos hasta 8,81 por ciento y los títulos a cinco años incrementaron su rendimiento en 0,64 puntos hasta el 9,40 por ciento, mientras que la subasta de obligaciones quedó desierta.

En todo caso, las subidas se concentraron en los valores de primera fila, los que más ponderan en los índices. Telefónica acaparó una ganancia del 3,97 por ciento y Repsol se apreció un 3,87 por ciento, con lo que sus indicadores sectoriales respectivos se anotaron las mayores alzas de la sesión, del 3,31 por ciento en el primer caso y del 2,89 por ciento en el segundo.

Alimentación ganó un 1,43 por ciento, por las subidas del 3 por ciento en Puleva y Ebro; eléctricas avanzaron un 0,14 por ciento, con ligera mejoría en Endesa (0,4 por ciento) y alzas de hasta el 2,8 por ciento en Unión Fenosa, y construcción y bancos subieron algunas centésimas.

Entre las instituciones financieras, Santander volvió a tener un mal día, con un recorte del 3,1 por ciento, hasta las 4.730 pesetas, y Argentaria también perdió posiciones. Mientras, Popular subió un 3 por ciento, Central-Hispano ganó un 0,3 por ciento y Banesto repitió.

Terminaron con recortes el grupo de varios, con una pérdida de medio punto porcentual, metal bajó un 0,30 por ciento e inversión un 0,01 por ciento.

El volumen de negocio quedó en 35.000 millones de pesetas, cifra aceptable, pero muy concentrada en los valores de primera fila, porque entre ocho sociedades intercambiaron un 67 por ciento.

El índice de Barcelona subió 3,31 puntos hasta los 278,16; Bilbao ganó 3,75 para situarse en los 411,00 y el de Valencia quedó en 267,60 puntos tras anotarse un alza de 3,03 puntos.

El Tesoro Público eleva la rentabilidad de los bonos a tres y cinco años entre un 0,44 y 0,64 por ciento

Madrid, (EFE).- El Tesoro Público decidió elevar entre 0,44 y 0,64 puntos porcentuales, hasta el 8,81 y el 9,40 por ciento, la rentabilidad de los bonos a tres y cinco años emitidos en la subasta ayer resuelta, informó el Banco de España.

El instituto emisor, que actúa en nombre de la Dirección General del Tesoro, informó que se adjudicaron títulos por 91.934 millones de pesetas, frente a los 174.587 millones solicitados por los inversores.

Junto a esta subida de rentabilidades respecto de los tipos de interés marginales o técnicos registrados en la anterior subasta, la resuelta el 28 de abril, el Tesoro decidió declarar desiertas, sin adjudicar cantidad alguna, las emisiones de obligaciones a diez y quince años.

Sobre las obligaciones a diez años los inversores habían presentado solicitudes por 11.158 millones de pesetas, sin adjudicarse cantidad alguna, tras la adjudicación de 4.388 millones de pesetas, al tipo marginal del 9,24 por ciento en la subasta del 28 de abril.

En la subasta de obligaciones a quince años se recibieron peticiones por 5.570 millones de pesetas, sin adjudicarse importe alguno por el Tesoro, tras los 225.966 millones de pesetas adjudicados a este plazo, al tipo de interés marginal del 8,02 por ciento en la subasta del 3 de febrero, última subasta resuelta en este plazo.

En los bonos a tres años, de la emisión de 15 de febrero de 1994 y amortización el 30 de julio de 1997, el Tesoro adjudicó 66.449 millones de pesetas de los 143.952 millones solicitados por los inversores, a un tipo de interés marginal del 8,81 por ciento (0,44 puntos porcentuales por encima de la rentabilidad del 8,37 por ciento pagada el pasado 28 de abril), así como con un tipo medio, media de las peticiones realizadas, del 8,78 por ciento (8,36 por ciento en la anterior subasta).

MADRID 324,16(+2,78)

Madrid, (EFE).- El índice general de la Bolsa de Madrid subió ayer 2,78 puntos (un 0,87 por ciento), con lo que al cierre del mercado continuo se situó en los 324,16 puntos.

Los distintos grupos terminaron la sesión con los siguientes indicadores y variaciones porcentuales:

GRUPO	INDICE	% VARIAC.
BANCOS Y FIN	327,72	0,01
ELECTRICAS	357,81	0,14
ALIMENTACION	216,96	1,43
CONSTRUCCION	602,92	0,07
INVERSION	233,84	-0,01
METAL-MECANI	245,09	-0,30
PETROL-QUIMI	335,14	2,89
COMUNICACION	285,37	3,31
OTRAS INDUST	97,42	-0,54

BILBAO 411(+3,75)

Bilbao, (EFE).- El índice general de la Bolsa de Bilbao experimentó ayer un aumento de 3,75 puntos al cierre del mercado continuo y quedó establecido en 411 enteros.

Indice de valores financieros:	372,16	+0,65.
Indice de valores industriales:	432,63	+5,47.
Indices sectoriales: Bancos,	370,85	+0,87;
Inversión y Seguros,	387,47	-1,84;
Electricidad y Energía,	431,51	+1,36;
Transportes y Comunicaciones,	398,69	+13,19;
Químicas,	444,50	+12,31;
Constructoras e Inmobiliarias,	449,64	+1,42;
Siderometalúrgicas y Mineras,	511,77	-0,41;
Alimentación,	438,28	+4,36;
Servicios y Varias,	470,52	-3,22.

VALENCIA 267,60(+3,03)

Valencia, (EFE).- El indice general de la Bolsa de Valencia subió ayer 3,03 puntos y quedó situado hasta la próxima sesión en 267,60 puntos.

Energía eléctrica y gas	338,68	sube	4,56
Energía y agua	378,78	sube	5,85
Mineral-metálicas-químicas	376,92	sube	2,19
Metalmecánica	350,58	baja	2,17
Manufactureras	256,59	sube	4,61
Construcción	640,64	sube	9,58
Comercio	134,50	baja	1,38
Transporte y comunicaciones	331,87	sube	8,25
Bancos	496,36	sube	3,22
Inmobiliarias	752,02	sube	5,95
Indice base 100	109,34	sube	1,23

BARCELONA 278,16(+3,31)

Barcelona, (EFE).- El índice general definitivo de la Bolsa de Barcelona subió ayer 3,31 puntos y se situó en 278,16 enteros tras el cierre del mercado continuo.

Los índices sectoriales fueron los siguientes:

Eléctricas,	254,86	sube 2,54.
Bancos,	387,90	baja 0,18.
Químicas,	412,08	sube 3,15.
Cementos y construcción,	471,74	sube 7,05.
Metalurgia,	120,98	baja 0,83.
Alimentación,	184,85	sube 3,73.
Textiles y papeleras,	242,32	sube 3,67.
Comercio y finanzas,	297,24	baja 2,91.
Servicios y varios,	494,46	sube 11,21.

En total se han contratado 147 clases de acciones, de las que 77 suben, 44 bajan y 26 no varían.

M.C.D.2022

Alquileres

ALQUILO piso Noja (Cantabria). (94) 4335601-4333664.

SE ALQUILA piso, Calle La Bondad, cochera opcional. 740757.

OFICINAS, despachos C/ Mayor. Variedad de dimensiones. INMHOGAR. Menéndez Pelayo, 5 entreplanta.

LAREDO, alquilo piso verano. Teléfono 987- 785558.

PISOS, totalmente reformados, sin comisión, cuatro dormitorios, calefacción, 55.000; sin calefacción 45.000. Teléfono 723707-710123.

LOCAL totalmente acondicionado, 80 m2., 45.000. Felipe II. 723707- 0710123.

ARRIENDO apartamento- piso, céntrico, con servicios. 740840.

SE ALQUILA local y naves en el polígono de Villamuriel. Teléfono 720632.

SE ALQUILAN naves y apartamentos. Teléfono 726193.

SE ALQUILA ático a estrenar, dos dormitorios, con garaje. Plaza San Antonio. 720892.

ALQUILO piso amueblado, en Palencia, económico, julio, agosto. 767082.

ALQUILO piso céntrico, con cochera. 747140.

ALQUILO nave en el mejor sitio del Vial. Teléfono 742094.

PLAYAS Benicasim, Oropesa, Burriana, apartamentos. Teléfono 964- 586406.

ALQUILO piso en Benidom; primera quincena de Agosto 65.000 ptas. y primera de Septiembre 35.000. Teléfono 742877.

ALQUILO piso céntrico, grande. 743305.

API INMOBILIARIA. Alquiler local para oficina, en Modesto Lafuente, 40.000. Teléfono 747167.

API INMOBILIARIA. Alquiler pisos, también con muebles. Teléfono 747167.

RUSTIC. Alquila piso amueblado en Mariano Prieto. cuatro dormitorios, garaje opcional. 751544.

RUSTIC. Disponemos de garajes en alquiler en: Bigar, Calle Barrantes, Ciudad Universitaria, Marqués de Albaida, Calle Valverde, Calle Casañé. 751544.

RUSTIC. Alquila chalet adosado, tres dormitorios, dispone de bajo cubierto y bodega, también garaje. 751544.

RUSTIC. Alquila ático a estrenar, zona San Antonio, dos dormitorios, cocina amueblada, garaje y trastero, 48.000 ptas. 751544.

RUSTIC. Alquiler de entreplantas en Calle Colón y Calle San Bernardo, 45 m2. Precios interesantes. 751544.

Automóviles

VENDO Ford Fiesta, buen estado funcionamiento, 70.000. 743540.

Fincas

SE VENDE piso, tres habitaciones, salón amplio, baño, cocina, trastero, garaje. 729555.

VENTA local 240 m2., 10.500.000. Teléfono 726598. Federico Mayo, 30.

CENTRO, lujo, 165 m2, piso, 26.500.000. 745947 noches.

NAVE en venta, de 240 m2., más 72 m2. de patio. Información: Calle María de Padilla, 11 bajo (zona Plaza de Toros).

VENTA local, 62 m2., 5.000.000. Teléfono 725245.

VENDO cochera, dos plazas y trastero, cerrada, Cardenal Cisneros, 3.850.000 ptas. Teléfono 730625 (horas oficina).

URGE vender magnífica casa en Guaza de Campos. Preparada, restaurada, señorial, grande. 750956.

VENDO piso cuatro dromitorios, salón, Avda. Santander. Teléfonos 745463- 720692.

OCASION: piso; tres dormitorios, calefacción, reformado. General Goded. 752368; mañanas.

VENDO piso en los Olmillos, 90 m2. Teléfono 725578.

API INMOBILIARIA. apartamento amueblado, garaje y trastero, 10.500.000. Teléfono 747733.

API INMOBILIARIA. Apartamento económico, López Francos, 4.500.000. Teléfono 747733.

API INMOBILIARIA. Anastasia Santa María, muchas mejoras, 7.700.000. Teléfono 747733.

API INMOBILIARIA. Vende cocheras en Valentín Calderón, buen precio. Teléfono 747167.

RUSTIC. Venta de garajes en: Avda. Madrid, Bigar Centro, Martín Calleja, Diego Lainez, Calle Rizarzuela, Avda. Cardenal Cisneros, Manuel Rivera, Onésimo Redondo, Calle Valverde. 751544.

RUSTIC. Venta apartamento en Plaza Cervantes. Totalmente reformado. Un dormitorios. 751544.

RUSTIC. Venta piso, Casado del Alisal, 160 m2., dos garajes. Precio a convenir. 751544.

BERNA INMOBILIARIA. Venta, alquiler y traspasos de pisos, garajes, locales, naves, solares y fincas. En toda España. Teléfonos 742164- 750327.

Ganados y Aves

VENDO 100 ovejas Cascón de la Nava. 833178.

VENDO cerdos destete. José Luis. Arenillas de Nuño Pérez.

VENDO 80 ovejas. Teléfono 887055- 890132.

Hospedajes

SE ALQUILA habitación, verano y /o resto año. Avda. Cuba, 2- 3.º A. 983- 299121; preferible a partir de 20,30.

SEÑORITA admite chicas para compartir piso. Teléfono 700415.

CHICOS a dormir, derecho cocina, habitación individual. Información Avda. San Telmo, 15- 3.º Dcha.

RESIDENCIA Tercera Edad, Residencial Valdeolmillos. Varias terapias. Servicio de cafetería. Dos plazas libres, una asistida. Teléfono 802451.

PENSION GREDOS, Calle Valentín Calderón, 18. Palencia. Teléfono 702833.

SE COMPARTE piso. Teléfono 750675.

Maquinaria

VENDO por jubilación, tractor Barreiros 454 y aperos. Faustino, en San Martín del Monte.

Mudanzas

MUDANZAS GALLEGO: Locales, nacionales, internacionales. Presupuesto sin compromiso. 711111.

Pérdidas

EXTRAVIADAS gafas graduadas, doradas, en Avda. Castilla (Orilla del río, frente Calle Panaderas) gratificaré. 724245.

EXTRAVIADO bolso de mano color azul, conteniendo varios juegos de llaves. Se gratificará. Llamar de 7 a 8,30 tarde al teléfono 711654.

Trabajo

NECESITO asistenta, dos horas mañanas. Teléfono 723650.

SE OFRECE chica tareas domésticas o cuidar niños en casa. Teléfono 750115.

NECESITO ayudante de cocina con experiencia. Taberna Plaza Mayor. Entrevistas de 4 a 6.

SE OFRECE pastor. Carlos López, en Torremormojón.

PARA MADRID necesito chica interna entre 35-45 años. Muy poca familia, 3 tardes libres. Hay asistenta. Verano provincia de Valladolid. (91) 5538811.

TAPICERO, precios económicos, presupuestos sin compromiso. 769079.

CONSTRUCCIONES Albañilería Rodriguez, somos los únicos que ofrecemos garantía por escrito. Construcción tejados nuevos. 742341.

ALBAÑILERIA. Reformas, tejados, casas, pisos, locales, cocina, baños. 723180.

Traspasos

TRASPASO bar familiar en zona Polígono, económico. Teléfono 703070.

TRASPASO disco-bar, zona seminario. 740105; de 18 a 21 horas.

Varios

AGENCIA CANTABRIA. (942) 612798. Contactos serios, esporádicos, discreción. Nivel nacional.

AGILICE su ordenador por un precio insignificante. 700315.

URGENCIAS VETERINARIAS. Para animales de compañía. Agrupación de Clínicas Veterinarias de Valladolid. Teléfono (908) 689350.

¿LE DEBEN DINERO? Llamenos. Cobros Castilla. Teléfono (983) 373809. (3 líneas de teléfono).

Vehículos

VENDO Barreiros 545. Modesto. Villorquite (Saldaña).

Ventas

SE VENDE vestido de novia. Teléfono 895112.

SE VENDEN pacas paja, baratas. En Arconada. 702238.

HERBALIFE es un Programa Nutricional de control de peso. 720409- 180052.

VENDO alfalfa sobre tierra o puesta en destino. 827058.

VENDO 500 paquetes paja blanca. Teléfono 882080.

AMUEBLAMOS PISOS. 60.000 ptas. Mueble seminuevo. Calle Anastasia Santamaría, 15. La Manera Rosa.

OCASION Armarios, sofás, camas, electrodomésticos. Todo seminuevo. La Manera Rosa.

†

LA SEÑORA

Doña CONSUELO ALVAREZ ANAYA

Falleció en Palencia, el día 2 de Junio de 1994
DESPUES DE RECIBIR LOS SANTOS SACRAMENTOS
D.E.P.

Su apenado esposo Tomás Calvo Terradillos; sobrinos Gabi García Alvarez y Germán Pedrosa Cantero; hermanos políticos Antonio, Patrocinio, María, M.ª Paz, Rufina, Purificación, Matías y Tomás; primos, sobrinos y demás familia,

Ruegan una oración por el eterno descanso de su alma

Funeral: Sábado, día 4, a las 11 de la mañana, en la iglesia parroquial de San Lázaro, y acto seguido se efectuará la conducción del cadáver al cementerio de Astudillo (Palencia).
Misa de familia: Lunes, día 6, a las 8 de la tarde, en la iglesia parroquial de San Lázaro.
Casa mortuoria: Avda. Manuel Rivera, 10-6º A.
HONTIYUELO funeraria fundada en 1880 – C/. Mayor, 112 – Teléfonos 74 03 15 - 74 04 47 – Palencia

M.C.D.2022

Declarados dos nuevos incendios y permanecen activos otros dos

En conjunto han arrasado más de 4.000 hectáreas

Madrid, (EFE).- Los dos incendios declarados ayer en el Parque Guell de Barcelona y en Ibiza se han sumado a los todavía activos en la serranía de Albarracín (Teruel) y en Andratx (Mallorca), que en conjunto han arrasado ya cerca de 4.000 hectáreas.

A primeras horas de la tarde de ayer el fuego destruyó unas cuatro hectáreas de monte bajo del Parque Guell de Barcelona, aproximadamente una cuarta parte de la superficie de la zona, aunque sin afectar los emblemáticos elementos arquitectónicos diseñados por Antoni Gaudí.

El incendio, que se inició por causas desconocidas, comenzó en una zona de matorrales cercana al bosque de columnas que han hecho famoso este recinto declarado Monumento de Interés Mundial por la UNESCO y afectó a la parte alta del parque Guell, en el pasaje Turull y la avenida Coll del Portell.

También ayer tarde, se inició un fuego a unos dos kilómetros de la ciudad de Ibiza, en una zona frondosa, con numerosas viviendas y de difícil acceso.

La Guardia Civil ha detenido a una persona, cuya identidad no ha sido facilitada, como sospechoso de haber originado el incendio en esta isla.

Efectivos que trabajan en la extinción de las llamas intentan que el fuego no llegue hasta una fábrica de productos químicos, hasta una casa con un depósito que contiene 20.000 litros de gas y hasta el cementerio nuevo de Ibiza.

Incendio en Andratx, Mallorca.- (Foto EFE)

Buena parte de la ciudad de Ibiza se encuentra cubierta por el humo, aunque el viento ha amainado y las llamas avanzan con menos rapidez.

Por otra parte, el viento ha reavivado a primeras horas de esta tarde varios focos del incendio forestal que asola la Serranía de Albarracín en el sur de la provincia de Teruel desde el pasado martes y que ha arrasado ya 2.700 hectáreas de pinares de gran valor ecológico.

El fuego se mantiene activo en pequeños frentes, a pesar de que el incendio está prácticamente controlado según ha señalado el consejero de Agricultura del Gobierno aragonés, Simón Casas.

Hasta el momento, hidroaviones del Icona y de la Comunidad Valenciana apoyados por un helicóptero "bombardero" han descargado toneladas de agua en los puntos más conflictivos.

Mientras tanto, el fuego forestal que se inició ayer en el término municipal de Andratx (Mallorca), ha arrasado ya más de mil hectáreas de pinar y monte bajo y todavía no ha sido controlado.

Detenido un jubilado que trató de extorsionar a un ejecutivo en nombre de ETA

Madrid, (EFE).- Un jubilado de 66 años, Enrique G.R., ha sido detenido por la Policía acusado de remitir a un alto cargo de una empresa pública dos cartas en las que, en nombre de ETA, le exigía la entrega de cinco millones de pesetas, informó ayer la Jefatura Superior de Policía.

El extorsionador pretendía con sus amenazantes misivas vengarse del ejecutivo, al que culpaba del fracaso de una empresa de productos metalúrgicos de la que ambos eran sócios hace veintidos años, según ha reconocido él mismo tras su detención.

Tras el fracaso empresarial, Enrique G., padre de siete hijos, trabajó como oficinista con un nivel económico "muy inferior al que estaba acostumbrado" y esperó a jubilarse, hace un año, para tramar una venganza contra su ex socio, indicaron a EFE fuentes de la investigación.

De esta forma, el jubilado envió en mayo de 1992 una carta anónima al ejecutivo en la que, bajo amenazas, le exigía la entrega de cinco millones de pesetas. La extorsión no llegó a consumarse porque nadie acudió a recoger el dinero en la fecha y el lugar previsto, un sábado en unos grandes almacenes de "El Corte Inglés".

Casi un año más tarde, en los pasados meses de marzo y abril, el ejecutivo volvió a recibir otras dos cartas, una de ellas también anónima y otra, en nombre de ETA, en la que le decía que tomaría represalias contra él y contra su familia si no accedía a entregarle los cinco millones de pesetas.

A finales del pasado mes de mayo, el jubilado remitió a su víctima una nueva misiva en nombre de la organización terrorista en la que le insultaba y le amenazaba con enviar cartas similares a sus familiares, que viven en Italia, si no accedía a sus pretensiones.

Para elaborar las cartas de ETA, el extorsionador copió el sello y el lenguaje de una carta de ETA que fue publicada en un periódico, pese a lo cual no logró engañar a la Policía, que siempre sospechó que en este caso el remitente no era un etarra.

Los agentes del grupo especializado en extorsiones de la Brigada Provincial de Policía Judicial que se hicieron cargo del caso centraron sus pesquisas en personas que habían tenido o tenían alguna relación con la víctima y, entre ellos, buscaron una máquina de escribir que se correspondiera con la mecanografía de las cartas amenazantes.

Así, los investigadores llegaron al domicilio de Enrique G., quien se encarga de elaborar los escritos de la comunidad de vecinos de su edificio, y le pidieron, similando buscar a un terrorista, un listado completo de los inquilinos del inmueble.

Cinco heridos graves en la fiesta del Toro Enmaromado de Benavente

Zamora, (Ical).- Cinco heridos, uno de ellos de gravedad, es el balance del encierro celebrado en la localidad zamorana de Benavente con motivo de las fiestas del Toro Enmaromado 1994.

El benaventano de 47 años de edad Gregorio Ledesma, que fue empitonado el miércoles por el toro "León", de la ganadería de Fuentegunaldo (Salamanca), sufrió una herida grave por asta en el hemitórax izquierdo que le afectó al pulmón y tuvo que ser trasladado urgentemente al Hospital Clínico Universitario de Valladolid.

El resto de los heridos fueron atendidos en el Hospital Comarcal de la localidad zamorana, que con estos festejos celebra una tradición que se inició hace 300 años y que está considerada de Interés Turístico Regional.

El segundo herido por asta de toro, Domingo Lobato, de 32 años de edad y natural del municipio de Sejas de Sanabria (Zamora), recibió un puntazo en su pierna izquierda y a última hora del miércoles su estado era de pronóstico reservado.

El de anteayer, fue uno de los encierros más rápidos de los últimos años, y durante los 65 minutos que duró el tradicional encierrro se sucedieron las avalanchas y las caídas provocadas por la gran afluencia de corredores.

Uno de los atracadores fue detenido en las inmediaciones del Banco Central Hispano.- (Foto EFE)

Tiroteo en Valladolid

Valladolid, (Ical).- Dos atracadores que ayer por la mañana se llevaron medio millón de pesetas de una sucursal bancaria del Central-Hispano en Valladolid tirotearon a miembros de la Policía Nacional que pasaban por el lugar en el momento del atraco. El suceso se produjo hacia las 12 de la mañana de ayer en las proximidades del Hospital Clínico Universitario de Valladolid.

Los dos atracadores al ser descubiertos por efectivos de la Policía, y según señalaron testigos presenciales de los hechos, efectuaron varios disparos contra los agentes, que respondieron el tiroteo con sus armas reglamentarias. Los atracadores huyeron por los accesos del Hospital Clínico y se refugiaron en el edificio cercano que alberga el conservatorio de música en el que se atrincheraron.

El edificio fue rodeado por efectivos de la Policía, que procedió al desalojo del local, en el que se realizan labores de restauración por alumnos de la escuela-taller.

Después de inspeccionar las instalciones del edificio, con múltiples sótanos y escaleras, la Policía consiguió reducir a uno de los atracadores, que han pasado a disposición judicial para la instrucción de diligencias. El otro atracador consiguió huir, confundido entre los trabajadores y alumnos del centro en el momento del desalojo.

Apresados los presuntos autores de la agresión a uno de los soldados de las COE

Palma de Mallorca, (EFE).- Dos jóvenes de 17 y 18 años han sido detenidos por la policia de Palma como presuntos autores de la agresión, el pasado domingo, a Diego del Jesús Ramírez -uno de los soldados de las COE de Palma que denunció malos tratos- y que se encuentra ingresado en el Hospital Son Dureta con lesiones graves.

Según informaron fuentes de la Policia local, la agresión, al parecer, fue debida a que la victima había estado con una menor en una discoteca y fue después de dejarla en su casa cuando Diego del Jesús fue atacado por los dos jóvenes, J.D.B.G, de 17 años, y B.R.S, de 18, uno de los cuales estaba relacionado con la menor.

Diego del Jesús fue uno de los 18 soldados de la COE que abandonaron el cuartel palmesano en que estaba destinado y denunciaron haber sufrido malos tratos, por lo que fueron sancionados y cumplieron dos meses de arresto en el centro disciplinario militar de Illetas, que finalizaron el pasado 12 de Mayo, licenciandose ese mismo dia.

Las fuentes policiales han descartado que la agresión tenga alguna conexión con los incidentes durante el cumplimiento de su servicio militar en las COE.

Entre 2.500 y 3.000 clínicas dentales son ilegales en España

Madrid, (EFE).- Las clínicas dentales ilegales se calculan en España entre 2.500 y 3.000, según datos del Consejo General de Odonotólogos y Estomatólogos, que expusieron ayer en rueda de prensa la preocupación por el "intrusismo profesional".

Tras la muerte el pasado lunes del niño de 12 años Antonio Jiménez Platón, once horas después de una extracción dental por la dentista dominicana Marcía Veloz, el presidente del Consejo General de Odontólogos y Estomatólogos, Jose María Lara, señaló que el suceso se ha producido tras la actuación de "una indocumentada".

Marcia Veloz se entregó anteayer al titular del Juzgado de Instrucción número dos de Valdepeñas (Ciudad Real), donde ejercía como dentista, y fue detenida y acusada de un presunto delito de negligencia médica y usurpación de funciones facultativas.

La odontóloga dominicana ejercía como dentista de forma ilegal en España al no tener su título homologado ni estar inscrita en el colegio profesional correspondiente, según Jose María Lara.

En esta misma situación -señaló- están alrededor de 3.000 clínicas en España, donde ejercen en cada clínica un número parecido de personas con una titulación que no está homologada, frente a los 12.500 dentistas colegiados.

M.C.D.2022

El Museo Guggenheim de Bilbao comprará obras si merecen la pena

Madrid (EFE).- El consejero de Cultura del Gobierno Vasco, Joseba Arregui, afirmó ayer que el Museo Guggenheim de Bilbao, que estará concluido en 1997, cuenta con 5.000 millones de pesetas iniciales para adquirir obras de arte, que empleará "si merece la pena, y no porque el autor sea vasco o español".

En rueda de prensa celebrada en el Círculo de Bellas Artes en Madrid para presentar el Museo, Arregui puntualizó que "el hecho de que por ejemplo Chillida sea de San Sebastián, no influirá para nada" e insistió en que "para potenciar el arte contemporáneo vasco está el Museo de Bellas Artes de Vitoria, que es el lugar específico para ello".

Estos 5.000 millones destinados inicialmente a la compra de obras, no están comprometidos aún en adquisiciones determinadas, sino que únicamente han sido acordados criterios básicos: será obra estrictamente contemporánea y "tiene que ser cualitativamente buena, porque preferimos pocas cosas, pero buenas, a muchas y de poca calidad".

Tampoco hay definido un plazo concreto para efectuar estas compras, sino que "aunque en principio nos gustaría que estuviera para la inauguración, se trata de ver precios y no comprar a tontas y a locas".

Arregui explicó que el proyecto del Museo "está cumpliendo todos los plazos en días, horas e incluso minutos" y completamente terminado en la primavera o el otoño de 1997.

El presupuesto, de 10.000 millones de pesetas no aumentará, según el consejero, quien indicó que hasta ahora se han pagado 120 millones por las obras de derribo de las antiguas fábricas que ocupaban el solar anteriormente, otros 330 millones de pesetas por el pilotaje, que ya está acabado y señaló que ayer se adjudicaron 1.750 millones para las estructuras de hierro y hormigón.

Quedan, por tanto, los cierres y el acabado interior, que deberán consumir el resto del presupuesto y se harán en dos fases diferentes.

Estos 10.000 millones de pesetas se aportan al 50 por ciento entre la Diputación Foral de Vizcaya y el Gobierno Vasco, mientras que el Ayuntamiento de Bilbao colabora con la cesión de los terrenos, situados entre los puentes de la Salve y de Deusto y justo enfrente de la Universidad de Deusto, y valorados en 800 millones de pesetas.

Por su parte, la Fundación Guggenheim, que posee dos sedes en Nueva York -en Soho y Central Park-, además de otra en Venecia, aporta su colección de arte moderno y contemporáneo, que será exhibida en su totalidad, "aunque no toda simultáneamente y dejando vacíos los otros museos", sino de forma rotatoria a lo largo de los próximos 20 años, que es la duración inicial del contrato con las instituciones vascas.

Los actores se movilizarán para pedir su derecho a la comunicación pública

Madrid (EFE).- Los actores comenzarán el próximo día 15 una serie de movilizaciones para pedir que el proyecto de ley de alquiler y préstamo y derechos afines a los derechos de autor recoja su derecho a la comunicación pública, es decir que las televisiones les paguen una tarifa por las obras exhibidas.

Los actores se manifestarán ante el Ministerio de Cultura el próximo día 15 y, ese mismo día, mantendrán un paro parcial para que el proyecto de ley contemple ese derecho a la comunicación pública que, en un primer borrador recogía la ley pero, más tarde, fue retirado del texto legal.

El proyecto de ley de "alquiler y préstamo y derechos afines a los derechos de autor en la propiedad intelectural" fue aprobado por el Consejo de Ministros el pasado 20 de mayo, que, de esa forma, transponía a la legislación española esta directiva de la Unión Europea.

El secretario general de la Unión de Actores, Fernando Marín, explicó ayer en rueda de prensa que los actores reivindican ese derecho como creadores que son de la obra que interpretan.

"En Europa elaboran directivas que defienden los derechos generales de los intérpretes y uno de ellos es el derecho a la comunicación pública, por eso creemos que la legislación española debe contemplar el derecho del actor a cobrar derechos de autor por las obras que él crea como intérprete", recalcó Marín.

El Ministerio de Cultura tiene la obligación de trasponer a la legislación española esa directiva comunitaria antes del 1 de julio y los actores están dispuestos a defender ese derecho a la comunicación pública que ahora no contempla la ley.

El "Diccionario de pintores y escultores del siglo XX" recoge todas las tendencias

Primera obra de estas características que se edita en España

Madrid (EFE).- Ciento cincuenta escritores, artistas, catedráticos, críticos de arte e historiadores han trabajado durante cuatro años para realizar el "Diccionario de pintores y escultores españoles del siglo XX", primera obra de estas características que se edita en España y que recoge la biografía de 18.000 artistas.

Salvo estudios parciales realizados en comunidades autónomas, no existía ninguna obra similar a ésta, que trata de recoger "todas las tendencias, sin exclusiones artísticas o políticas, de la España que pinta y esculpe", según Wilfredo Rincón, presidente de la Asociación Española de Pintores y Escultores y co-director de la obra, presentada hoy en la Real Academia de Bellas Artes de San Fernando de Madrid.

El diccionario fue presentado por el director del diario "ABC", Luis María Ansón, quien calificó la obra como "un esfuerzo colosal" de recogida de datos biográficos y de valoración imparcial de todos los artistas incluidos.

Un momento de la presentación del libro.- (Foto EFE)

Para Ansón, España se encuentra "entre las cinco máximas potencias culturales del mundo y, en una relación de los mejores pintores del siglo XX estarían Pablo Picasso, Joan Miró, Salvador Dalí y Juan Gris", lo que añade más relevancia a la obra presentada.

Los doce tomos de que consta el "Diccionario", que aparecerá en las librerías con periodicidad trimestral, está considerado por sus responsables como el mayor esfuerzo editorial realizado hasta ahora en nuestro país.

Las obras en las cubiertas del Museo del Prado costarán 1.500 millones

Murcia (EFE).- El presidente del Patronato del Museo del Prado, José Antonio Fernández Ordóñez, dijo ayer en Murcia que llevará a la próxima reunión de este órgano un informe sobre las obras a realizar en las cubiertas de la pinacoteca para evitar las goteras, que podrían costar 1.500 millones de pesetas.

Según Fernández Ordoñez, dada la cuantía de las obras previstas en el proyecto, será preciso acudir a un presupuesto extraordinario.

Según dijo, las cantidades asignadas al Museo están congeladas desde el año 1986, "ya que ha habido directores que se ocuparon más de los cuadros, de su colocación en las distintas salas, etc., que de la necesidad de aumentar los presupuestos".

Al referirse al reciente cese de Francisco Calvo Serraller como director del Museo, comentó que "este cargo es muy difícil, porque coinciden en el mismo circunstancias de todo tipo y también porque quien lo desempeña está tan vigilado como el seleccionador nacional de fútbol".

Fernández Ordóñez restó importancia a la polémica originada por la cesión de una sala para realizar un reportaje sobre sillas con destino a una revista, y dijo que "esto se ha venido haciendo siempre y no hay por qué alarmarse, porque se trata de algo que está legalizado y controlado."

La décimocuarta edición de Arco se celebrará del 9 al 14 de febrero de 1995

Madrid (EFE).- La decimocuarta edición de ARCO se celebrará en Madrid del 9 al 14 de febrero de 1995, informó la oficina de prensa de esta feria.

En esta ocasión, la exposición se traslada a los pabellones 3 y 5 del Recinto Ferial Juan Carlos I, después de que la última feria fuera organizada en el Palacio de Cristal de la Casa de Campo.

Aproximadamente 140 galerías extranjeras y nacionales han confirmado ya su presencia, al igual que 50 revistas especializadas en arte.

CRUCIGRAMA

HORIZONTALES: 1.- Cierto baile de salón. 2.- Nombre de varón. 3.- variante de un nombre de varón - Ponchera. 4.- (al rev.) Deteriorado - (al rev.) Me dirigiré. 5.- Símbolo del americio - Vocal - Batracio. 6.- Cercado de palos o varas entretejidas - Vocal - Quinientos cincuenta. 7.- Flor heráldica - Cualquiera de los conductos por donde circulan los fluidos de los seres orgánicos. 8.- En América, tonto, idiota - Nombre de mujer. 9.- (al rev.) Desvaído. 10.- (al rev.) Parte del espacio alrededor de un cuerpo.

VERTICALES: 1.- Campeón. 2.- Toronjo. 3.- Desgracia - Modelo ideal. 4.- Hembra del toro. Atrevido. 5.- Partícula muy pequeña. Marchad. 6.- Cincuenta y uno. Ciudad española. 7.- Estar informado. Anual. 8.- (al rev.) Anillos. (al rev.) Plural de consonante. 9.- Bellos, primorosos. 10.- Algo, cualquier cosa.

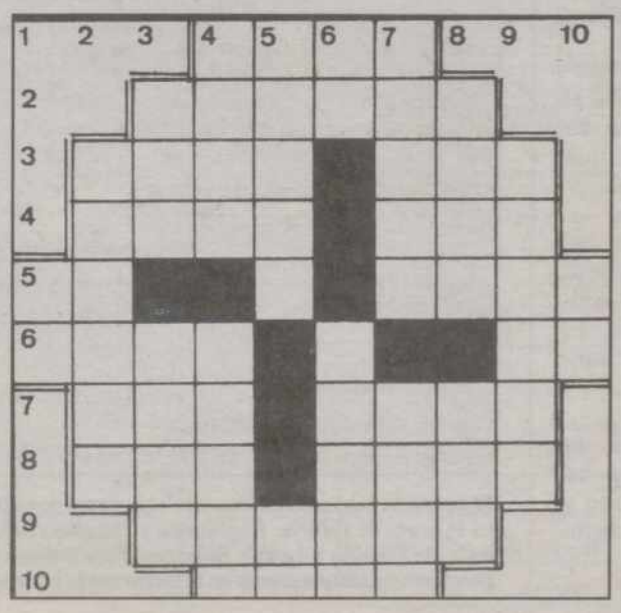

SOLUCIONES A LOS PASATIEMPOS DEL DIA ANTERIOR

AL CRUCIGRAMA
HORIZONTALES: 1.- Paja. 2.- Marina. 3- Foso. Uva. 4.- Idem. Les. 5.- Ag. A. Asís. 6.- Yute. A. Do. 7.- Rut. dado. 8.- Alí. Orar. 9.- Acabar. 10.- Odón.
VERTICALES: 1.- ¡Ay!. 2.- Figura. 3.- moD. Tula. 4.- Pase. Etico. 5.- Aroma. Ad. 6.- Ji. Adobo. 7.- Anula. Arán. 8.- Aves. Dar. 9.- Asidor. 10.- !So!.

M.C.D.2022

VIERNES 3

Santoral: Ss. Carlos Lwanga y sus crs. ms. de Uganda; Cecilio, Alberto, Atanasio cfs.; Pergentino, Laurentino, Luciliano, los niños Claudio, Hipacio, Pablo y Dionisio ms.; Hilario ob.; Isaac mj.; Paula, Oliva vs.; Clotilde reina.

Sale el sol a las 06,46 h. y se pone a las 21,40 h. La luna sale a las 03,19 y se pone a las 16,23. Luna nueva el 9 en Géminis

REFRAN: Hombre ambicioso, hombre temeroso.

EFEMERIDES

1965.- El presidente de los EE.UU., Lyndon B. Johnson, ordena la retirada de los "marines" de Santo Domingo.

1965.- El astronauta estadounidense Edward White realiza un paseo espacial de 20 minutos antes de regresar a la nave Geminis IV.

1966.- Centenares de miles de jóvenes chinos se manifiestan en Pekín, por décima vez consecutiva, enarbolando el "Pequeño libro rojo" de Mao Tsé Tung, inicio de la Revolución Cultural.

1966.- Eamon de Valera es reelegido presidente de Irlanda.

1973.- El banderillero Joaquín Camino, hermano del matador Paco Camino, muere a consecuencia de una cornada.

1974.- Isaac Rabin es elegido primer ministro de Israel.

1979.- Se inaugura en Las Palmas el I Congreso Internacional de Escritores de Lengua Española.

1981.- Manuel Vázquez Montalbán obtiene el Premio Internacional de Literatura Policiaca, que se concede en Francia.

1982.- Sentencia del juicio del 23-F. Sólo Milans y Tejero son condenados a 30 años. El Gobierno recurre la sentencia.

1985.- Decenas de miles de personas se manifiestan en Bilbao y Pamplona contra el terrorismo de ETA.

VENTANAL

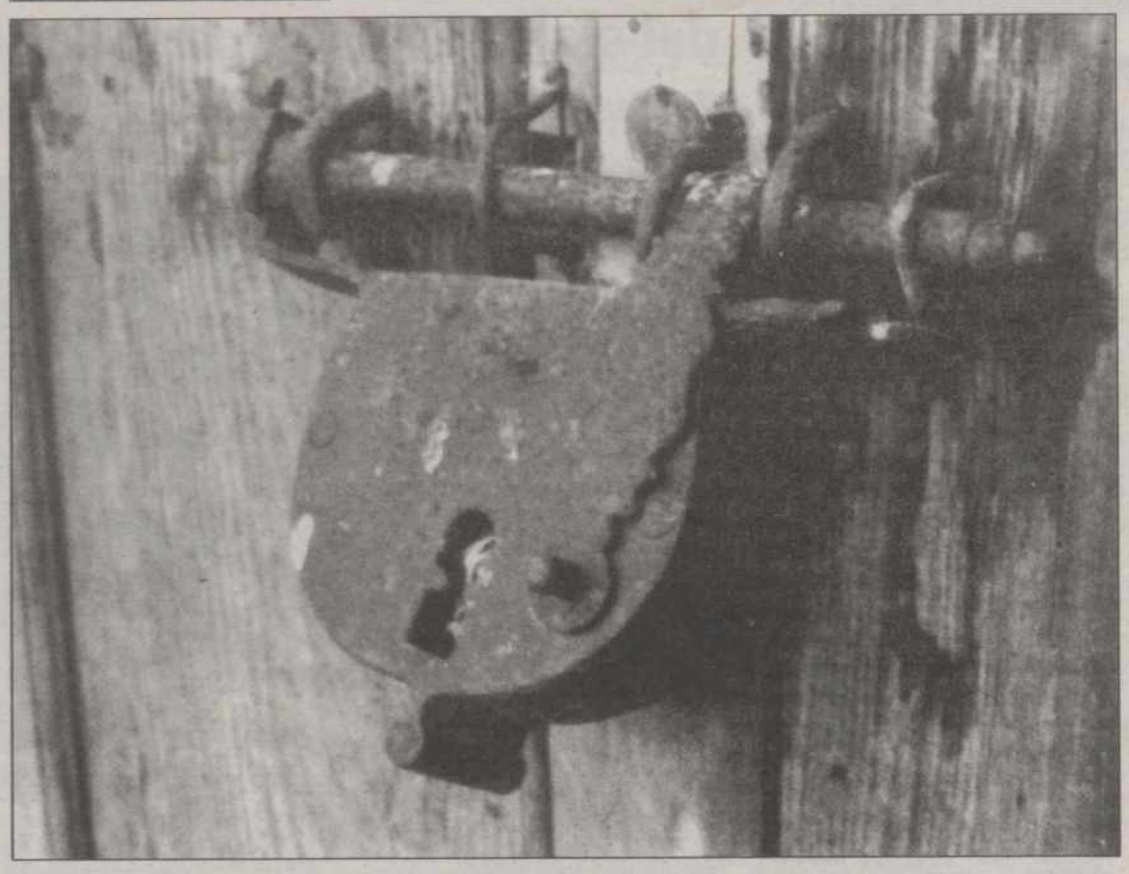

Villanueva del Rebollar: Candado de bodega.- (Foto de Enrique Relea)

Si desea publicar fotografías de su localidad en el "Ventanal", envíelas a El Diario Palentino, Redacción. C/ Mayor, 67 - 34001 Palencia. Indique el lugar y el autor. Se acepta cualquier formato.

CARTELERA

ORTEGA: *"Agárralo como puedas 331/3. El Insulto final"* (13) (5,30-8,15-10,45)

AVENIDA 1: *"Sin miedo en la vida"* (2ª semana) (13) (5,30-8,15-10,45)

AVENIDA 2: *"Gerónimo"* (5ª semana) (T) (5,30-8,15-10,45)

AVENIDA 3: *"En el nombre del padre"* (4ª semana) (13) (5,30-8,15-10,45)

AVENIDA 4: *"Rústicos en Dinerolandia"* (3ª semana) (T) (5,30-8,15-10,45)

AVENIDA 5: *"Cuidado con la familia Blue"* (2ª semana) (T) (5,30-8,15-10,45)

AVENIDA 6: *"El enemigo público número 1: mi padre"* (3ª semana) (13) (5,30-8,15-10,45)

AVENIDA 7: *"En tierra peligrosa"* (5ª semana) (18) (5,30-8,15-10,45)

BOSTON 1: *"Mi padre ¡que ligue!"* (13) (5,30-8,15-10,45)

BOSTON 2: *"Vidas cruzadas"* (16) (5,30-9,30)

BOSTON 3: *"El banquete de boda"* (18) (5,30-8,15-10,45

SORTEOS

Lotería Primitiva

Jueves, 2 de junio

5-6-15-20-23-27

C 41 - R 3

Sábado, 28 de mayo

10-11-13-15-25-29

C 26- R 9

El gordo de la primitiva

Domingo, 29 de mayo

9-12-24-25-28-38

C 32 - R 7

BONOLOTO

Lunes, 30 de mayo

2-3-4-26-41-42

C 16 - R 1

Martes, 31 de mayo

4-15-18-37-43-46

C 35 - R 9

Miércoles, 1 de junio

5-24-30-32-42-43

C 33 - R 1

Viernes, 27 de mayo

4-8-12-36-40-48

C 41 - R 5

ONCE

n.º premiado ayer

03548

EL TIEMPO Intervalos nubosos y descenso de temperaturas

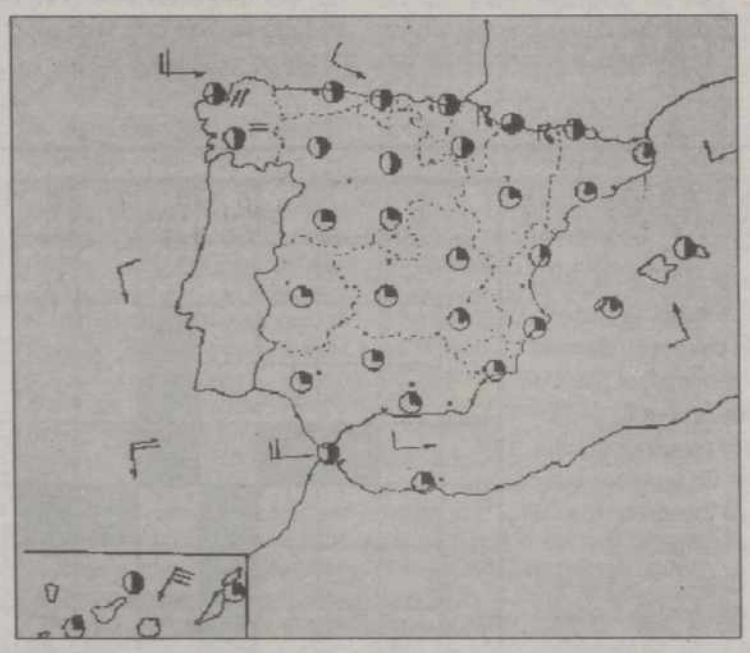

El Instituto Nacional de Meteorología prevé para hoy cielos muy nubosos en el norte de Galicia, Cantábrico y Pirineos. Parcialmente nuboso en el resto de Castilla y León y Baleares. Poco nuboso en las demás regiones. Descenso de temperaturas en el tercio norte y ascenso en el resto..- (EFE)

El Instituto Nacional de Meteorología prevé chubascos ocasionalmente tormentosos y localmente moderados en los Pirineos, rachas fuertes de viento en zonas de tormenta y descenso notable de las temperaturas en Navarra, La Rioja y Aragón.

En Galicia, Asturias, Cantabria y el País Vasco, nuboso o a intervalos nuboso, con chubascos a primeras horas en Cantabria y el País Vasco. En el resto de la mitad norte peninsular, intervalos nubosos con chubascos débiles y ocasionalmente tormentosos en Cataluna y posibilidad de tormentas aisladas en áreas de montaña de Navarra, La Rioja y Aragón.

En el resto de la Península, poco nuboso, aunque con intervalos nubosos, en general a primeras horas. En Baleares, intervalos nubosos y en Canarias poco nuboso salvo en el norte de las islas, donde estará nuboso.

Descenso ligero o moderado de las temperaturas en el resto de España, a excepción del litoral de Valencia y Murcia, donde se producirá un ascenso.

Vientos de componente W moderados en Galicia, Baleares y el litoral andaluz; del NE moderados y localmente fuertes en Canarias y de menor fuerza, con predominio de la componente W, en el resto de España.

Castilla y León: en los extremos N y E nuboso, con algunos chubascos en zonas de montaña en el primer tercio del día; intervalos nubosos en el resto. Tendencia a disminuir la nubosidad durante el día en toda la Comunidad. Temperaturas en ligero a moderado descenso. Vientos de componente W, flojos a moderados.

M.C.D.2022

HORARIO DE TRENES

Tren	Salida	TRAYECTOS	OBSERVACIONES
EXPRESO	0,34	SALAMANCA-BARCELONA SANTS	ESTRELLA DEL PRINCIPADO DIARIO
EXPRESO	0,34	GIJON-BARCELONA SANTS	ESTRELLA DEL PRINCIPADO DIARIO
EXPRESO	0,35	IRUN/BILBAO-CORUÑA/VIGO	ESTRELLA CIRC. DEL 25/6 AL 5/7 Y 16/7 AL 19/7 DEL 23/7 AL 3/8 Y DEL 13/8 AL 18/8 Y 27/8 AL 6/9/94
EXPRESO	0,52	MADRID CHA.-FERROL	ATLN. CIRC. DEL 25/6 AL 5/7 DEL 16/7 AL 19/7 DEL 23/7 AL 3/8 DEL 13/8 AL 18/8 DEL 27/8 AL 6/9/94
EXPRESO	0,55	CORUÑA/VIGO-BARCELONA SANTS	ESTRELLA GALICIA
EXPRESO	1,10	IRUN/BILBAO/MADRID CHA.-CORUÑA/VIGO/FERROL	ESTRELLA DEL ATLN. DIARIO EXC. DOMINGOS. NO CIRC. DEL 25/6 AL 5/7 DEL 16/7 AL 19/7 DEL 23/7 AL 3/8 DEL 13/8 AL 18/8 DEL 27/8 AL 6/9/94
EXPRESO	2,50	SANTANDER-MADRID CHA.	CANTABRIA
EXPRESO	3,05	GIJON-MADRID CHA.	COSTA VERDE
EXPRESO	3,27	MADRID CHA-SANTANDER	CANTABRIA
EXPRESO	3,47	MADRID CHA./GIJON	COSTA VERDE
EXPRESO	3,58	CORUÑA/VIGO/FERROL-HENDAYA/BILBAO/MADRID C.	ESTRELLA DEL ATLN. DIARIO EXC. DOMINGOS. NO CIRC. DEL 26/6 AL 6/7 DEL 17/7 AL 20/7 DEL 24/7 AL 4/8 DEL 14/8 AL 19/8 DEL 28/8 AL 7/9/94.
EXPRESO	3,58	FERROL-MADRID CHA.	CIRCULA DEL 26/6 AL 6/7 DEL 17/7 AL 20/7 DEL 24/7 AL 4/8 DEL 14/8 AL 19/8 DEL 28/8 AL 7/9/94
EXPRESO	4,02	BARCELONA/CORUÑA/VIGO	ESTRELLA GALICIA
EXPRESO	4,26	BARCELONA SANTS-GIJON	ESTRELLA DEL PINCIPADO DIARIO EXCEPTO DEL 23/6 AL 11/9 DEL 14/8 AL 19/8 DEL 28/8 AL 7/9/94
EXPRESO	4,31	VIGO/CORUÑA/BILBAO/HENDAYA	ESTRELLA CIRC. DEL 26/6 AL 6/7 DEL 17/7 AL 20/7 DEL 24/7 AL 4/8 DEL 14/8 AL 19/8 DEL 28/8 AL 7/9/94
EXPRESO	4,34	BARCELONA SANTS/GIJON	ESTRELLA DEL PINCIPADO CIRCULA DEL 23/6 AL 11/9/94
EXPRESO	4,39	BARCELONA SANTS/SALAMANCA	ESTRELLA DEL PINCIPADO DIARIO
REGIONAL	5,52	PALENCIA-MEDINA DEL CAMPO	LUNES A VIERNES NO CIRCULA EL 25/7 Y 15/8/94
REG.EX.	7,05	PALENCIA-MADRID CHA.	DIARIO EXCEPTO DOMINGOS
REGIONAL	7,08	VALLADOLID-LEON	LUNES A VIERNES NO CIRCULA EL 25/7 Y 15/8/94
REGIONAL	7,10	PALENCIA/MEDINA DEL CAMPO	DIARIO EXCP. DOMINGOS NO CIRCULA EL 25/7 Y 15/8/94
REGIONAL	-	MEDINA DEL CAMPO-PALENCIA	LUNES A VIERNES NO CIRCULA EL 25/7 Y 15/8/94
REGIONAL	7,43	VALLADOLID/SANTANDER	SAB. Y DOM. DEL 2/7 AL 11/9/94 CIR. 25/7 Y 15/8/94
REG.EX.	8,24	LEON-MADRID CHA.	RIO BERNESGA DIARIO
REGIONAL	8,24	LEON-SALAMANCA	LUNES A VIERNES NO CIRCULA EL 25/7 Y 15/8/94
REGIONAL	8,35	VALLADOLID-BURGOS	DIARIO
REGIONAL	8,37	REINOSA-MEDINA DEL CAMPO	DIARIO EXCP. SAB. Y DOM. NO CIRCULA 25/7 Y 15/8/94
REGIONAL	9,12	SALAMANCA-LEON	DIARIO EXCEPTO SABADOS
REG.EX.	9,33	VITORIA-MADRID CHA.	DIARIO EXCEPTO DOMINGOS
REGIONAL	9,53	SANTANDER-VALLADOLID	DIARIO
REGIONAL	9,55	MEDINA DEL CAMPO/SANTANDER	DIARIO EXCP. SAB. NO CIRC. DOM. DEL 2/7 AL 11/9/94
TALGO	10,41	SANTANDER/ALICANTE	DIARIO
INTERC.	10,56	MADRID CHA./GIJON	DIARIO
REGIONAL	11,17	LEON-VALLADOLID	DIARIO
REGIONAL	11,45	VALLADOLID-LEON	SABADOS Y DOMINGOS CIRCULA 25/7 Y 15/8 NO CIRCULA 24/7 Y 14/8/94
TALGO	11,56	MADRID CHA.-SANTANDER	DIARIO
REGIONAL	12,20	MEDINA DEL CAMPO-SANTANDER	DIARIO
REGIONAL	12,55	PALENCIA-MEDINA DEL CAMPO	DIARIO
REGIONAL	-	VALLADOLID/PALENCIA	LUNES A VIERNES NO CIRCULA 25/7 Y 15/8/94
RAPIDO	13,09	IRUN/BILBAO-CORUÑA/VIGO	DIARIO
RAPIDO	13,25	IRUN/SALAMANCA	DIARIO
REGIONAL	14,00	PALENCIA-VALLADOLID	LUNES A VIERNES NO CIRCULA 25/7 Y 15/8/94
REGIONAL	14,11	VALLADOLID-LEON	DIARIO
RAPIDO	14,28	VIGO/CORUÑA/GIJON-BARCELONA SANTS	DE GIJON (DIARIO) DE VIGO (M,J,S) DE CORUÑA (L,X,V,D) DIARIO DEL 22/6 AL 24/9/94
TALGO	14,36	GIJON/ALICANTE	DIARIO (SAB. MADRID CHA.) EL 30/7 CONT. A ALICANTE
REG.EX.	14,41	MADRID ATOCHA-LEON	SAN MARCOS DIARIO
REGIONAL	-	VALLADOLID-PALENCIA	DIARIO (EXCP. S,D) NO CIRC. EL 25/7 Y 15/8/94
REGIONAL	15,15	PALENCIA- MEDINA DEL CAMPO	DIARIO ENTRE VALLADOLID Y MEDINA NO CIRC. SABADO, DOMINGOS, 25/7 Y 15/8/94
REGIONAL	15,47	LEON/VALLADOLID-MADRID CHA.	DIARIO
REGIONAL	-	MEDINA DEL CAMPO-PALENCIA	DIARIO
RAPIDO	16,11	BARCELONA SANTS-GIJON/CORUÑA/VIGO	A GIJON (DIARIO) VIGO (L,X,V) CORUÑA (M,J,S,D) DIARIO DEL 23/6 AL 24/9/94
REGIONAL	16,15	PALENCIA-MEDINA DEL CAMPO	DIARIO EXCEPTO DOMINGOS
REG.EXP.	16,26	MADRID CHA.-BURGOS/VITORIA	DIARIO
RAPIDO	16,52	VIGO/CORUÑA-BILBAO/HENDAYA	DIARIO
RAPIDO	16,52	SALAMANCA-HENDAYA	DIARIO
REG.EX.	17,09	LEON-MADRID CHA.	SAN MARCOS DIARIO
REGIONAL	17,17	SANTANDER-VALLADOLID	DIARIO
REGIONAL	17,27	MEDINA DEL CAMPO-SANTANDER	DIARIO
TALGO	18,00	ALICANTE-GIJON	DIARIO (DOM. DE MADRID CHA.) EL 31/7 DE ALICANTE
REGIONAL	18,12	MADRID CHA.-VALLADOLID/LEON	DIARIO
TALGO	18,14	SANTANDER-MADRID CHA.	DIARIO
REGIONAL	18,30	LEON- MADRID ATOCHA	DOMINGOS CIRC. 25/7 Y 15/8 NO CIR. 24/7 Y 14/8/94
REGIONAL	18,45	SANTANDER-MEDINA DEL CAMPO	DIARIO (SABADOS A VALLADOLID)
REGIONAL	19,16	MADRID ATOCHA-PONFERRADA	LINCE VIERNES
INTERC.	19,25	GIJON-MADRID CHAMARTIN	DIARIO
TALGO	19,27	ALICANTE-SANTANDER	DIARIO
REGIONAL	19,33	MIRANDA/BURGOS-VALLADOLID	DIARIO
REGIONAL	19,37	MADRID ATOCHA-SANTANDER	LINCE VIERNES
REGIONAL	19,44	LEON-SALAMANCA	DIARIO
REG.EXP.	20,03	VITORIA/BURGOS-MADRID ATOCHA	DIARIO
REGIONAL	20,07	SALAMANCA-LEON	DIARIO EXCEPTO SABADOS
REGIONAL	20,28	VALLADOLID-REINOSA	DIARIO EXCEPTO SABADOS
REGIONAL	20,30	SANTANDER-MADRID ATOCHA	LINCE DOMINGOS CIRC. 25/7 Y 15/8 NO CIRC. EL 24/7 Y 14/8/94
REGIONAL	20,30	PONFERRADA-MADRID ATOCHA	LINCE DOMINGOS CIRC. 25/7 Y 15/8 NO CIRC. EL 24/7 Y 14/8/94
REG.EXP.	20,42	MADRID ATOCHA-BURGOS/VITORIA	DIARIO EXCEPTO SABADOS
REGIONAL	-	VALLADOLID-PALENCIA	DIARIO
REG.EXP.	21,41	MADRID ATOCHA-LEON	RIO BERNESGA DIARIO
REGIONAL	21,55	LEON-VALLADOLID	DIARIO
REG.EXP.	-	MADRID CHAMARTIN-PALENCIA	DIARIO EXCEPTO SABADOS
REGIONAL	22,23	SANTANDER-VALLADOLID	SAB. Y DOM. DEL 2/7 AL 11/9 CIRC. 25/7 Y 15/8/94
REGIONAL	-	MADRID ATOCHA-PALENCIA	VIERNES
REGIONAL	-	MEDINA DEL CAMPO-PALENCIA	DIARIO EXCEPTO VIERNES Y SABADOS

HORARIOS AUTOBUSES ESTACION DE PALENCIA

DESTINO	LUNES A VIERNES (Laborables)	SABADOS (Laborables)	DOMINGOS Y FESTIVOS
VALLADOLID	07'00 - 08'00 - 08'15 - 09'45 10'00 - 12'00 - 14'00 - 15'00 16'15 - 18'00 - 19'00 - 20'00 21'00	08'00 - 08'15 - 09'45 10'00 - 12'00 - 14'00 15'30 - 16'15 - 18'00 19'30	08'30 - 15'30 18'00 - 20'00
BURGOS	08'30 - 13'30 - 19'10	09'30 - 13'30 - 19'10	
SALAMANCA	12'05	12'05	Festivos 12'05 Domingos NO
ZAMORA	12'05	12'05	Festivos 12'05 Domingos NO
LEON	07'45	07'45	
MADRID	08'15 - 10'00 15'30 - 18'00	08'15 - 10'00 15'30 - 18'00	08'30 - 15'30 18'00 - 20'00
BARCELONA	14'50 - 21'45	14'50 - 21'45	14'50 - 21'45
ZARAGOZA	14'50 - 21'45	14'50 - 21'45	14'50 - 21'45
SANTANDER	10'30 - 18'30	10'30 - 18'30	10'30 - 18'30
BILBAO SAN SEBASTIAN IRUN	14'45 - 17'45	14'45 - 17'45	Festivos SI Domingos NO
VITORIA	14'45	14'45	Festivos SI Domingos NO
PAMPLONA	15'00	15'00	15'00
CACERES BADAJOZ	12'05	12'05	Festivos SI Domingos NO
ORENSE PONTEVEDRA	12'30 - 00'20	12'30 - 00'20	12'30 - 00'20
AMUSCO	13'45 - 18'30	13'45	
ASTUDILLO	13'30 - 19'15	13'30	
BALTANAS	13'30 - 19'00	14'00	
BASCONES OJ.	18'30	13'45	
BECERRIL	07'45 - 13'30 - 18'15 - 19'15	07'45 - 13'30	
BENAVENTE	17'50	13'00	
BUENAVISTA	13'30 - 18'00	08'30 - 13'30	
CALZADA M.	19'30	14'00	
CARRION C.	08'00 - 13'30 - 18'00 (19'30 viernes y vísperas fiesta)	08'00 - 13'30 - 18'00	08'00 - 19'15 Domingos y festivos 19'15
CERVERA PGA.	13'30 - 18'00	08'30 - 13'30	
CEVICO NAVERO	19'00	14'00	
CEVICO TORRE	13'30 - 18'00	13'30	
DUEÑAS	07'00 - 08'00 - 09'45 - 12'00 14'00 - 15'00 - 16'15 - 18'00 19'00 - 20'00 - 21'00	08'00 - 09'45 12'00 - 14'00 16'15 - 19'30	08'30 - 15'30 18'00 - 20'00
FROMISTA	13'45 - 18'30	13'45	
FUENTES NAVA	13'00 - 19'00 (Miércoles NO)		
GUARDO	08'00 - 13'30 - 18'00 (19'30 viernes y vísperas fiesta)	08'00 - 13'30 - 18'00	08'00 - 19'15 Domingos y festivos 19'15
HERRERA PGA.	18'30	13'45	
ITERO VEGA	13'30 - 19'15	13'30	
LANTADILLA	13'30 - 19'15	13'30	
MELGAR FTAL.	19'15	13'30	
MELGAR YUSO	13'30 - 19'15	13'30	
OSORNO	13'45 - 18'30	13'45	
PAREDES	07'45 - 13'30 - 18'15 - 19'15	07'45 - 13'30	
QUINTANA PTE.	08'30 - 13'30 - 19'10	09'30 - 13'30 - 19'10	
SAHAGUN	07'45	07'45	
SALDAÑA	08'00 - 13'30 - 18'00 (19'30 viernes y vísperas fiesta)	08'00 - 13'30 - 18'00	08'00 - 19'15
SAN CEBRIAN	13'00 - 19'30	14'00	
SANTERVAS	17'00	14'00	
SANTIBAÑEZ	17'00	13'30	
SANTILLANA CAM.	13'45 - 18'30	13'45	
TORQUEMADA	08'30 - 13'30 - 19'10	09'30 - 13'30 - 19'10	
V. DE BAÑOS	13'30 - 18'00 - 20'00	13'30	
VILLADA	07'45 - 18'15	07'45 - 13'30	
VILLALON	13'00 - 17'50	13'00	
VILLARRAMIEL	13'00 - 17'50	13'00	
VILLOLDO	08'00 - 13'30 - 18'00	08'00 - 13'30 - 18'00	08'00 - 19'15
VILLOTA DUQUE	Lunes, martes, miércoles, jueves y sábados, 13'30 h. Viernes, 18 h.		

TELEFONOS

Hospital General "Río Carrión"	722900
Ambulatorio	744011
Hospital Provincial "San Telmo"	728200
Cruz Roja (oficinas y coordinadora)	700507 - 700503
Cruz Roja (urgencias)	222222
Clínica "Virgen de la Salud"	747700
Ambulancias	752240
Ambulancias Cruz Roja	744146
Ambulancias Vipamiel	844676
Ambulancias UCI móvil	748023
Servicio de asistencia mecánica y grúa permanente	751385
Policía (urgencias)	091
Cuerpo Nacional de Policía	743011
Protección Civil	006
Bomberos (Palencia capital: 080)	721111
Subsector de Tráfico	720688
Guardia Civil	062
Policía Municipal (092)	747677
Ayuntamiento	718100
RENFE-información	743019
Autobuses RENFE	743222
Taxis: Parada Federación	742126
" " Pasaderas	740810
" " San José	720016
" " San Lázaro	722076
" " Est. RENFE	743919
" " Avda. San Telmo	713790
Iberdrolas, averías	742557
Asociación de Alcohólicos Rehabilitados de Palencia (A.R.P.A.)	728958
Teléfono de la vida ADEVIDA. Palencia	728954
Teléfono información para la mujer (900)	191010
Hospital Psiquiátrico "San Luis"	720900

FARMACIAS

Viernes, 3: D. Manuel Arangüena Arangüena (C/. Barrio y Mier, 8 y D.ª Regina García Toral (Avda. Valladolid, 24).

Sábado, 4: D. Isidoro de Fuentes Fenech (C/. Lope de Vega, 7) y D.ª M.ª Pilar Mañero Pérez (Avda. San Telmo, 13).

Servicio nocturno: D. José María Fernández Nieto (C/. Mayor, 40). Diariamente desde las 10'30 de la noche.

M.C.D.2022

Luis García Berlanga actuará en el programa de La 2 "Tal Cual"

Luis García Berlanga hablará de la historia del cine español en el programa "Tal Cual", en La 2

José PRIETO

Madrid, (EFE).- Hablar de Luis García Berlanga es hablar de la historia del cine español o, más exactamente, de la historia del mejor cine español, ya que él, junto con Juan Antonio Bardem, dignificó una industria alicaída y al servicio de un régimen político.

Berlanga, con imaginación y humor, pudo superar las estrecheces que imponía la censura, aunque muchas de sus películas sufrieron el castigo de aquellos que veían ruina moral y ataques políticos y se negaban a aceptar, ése era su papel, la más mínima opinión divergente de la oficial.

Con una sutileza que pocos directores españoles han mostrado, Luis García Berlanga supo exponer sus críticas a la situación del momento, envolviendolas de humor y hasta de ingenuidad. En "Bienvenido mister Marshall", hizo una acertada sátira sobre el plan Marshall, centrando la acción en un pueblo que da la bienvenida a una ayuda que no llega cantando con ritmo de pasodoble a los americanos.

Pero quizá donde el espíritu "berlanganiano" se ha mostrado más plenamente y con más crudeza haya sido en "El verdugo", un alegato contra una España pobre y amordazada, centrada en la historia de un verdugo que no quiere serlo, una historia patética contada con un humor negro y socarrón que provoca la risa a pesar de su amargo mensaje.

El practicó como nadie las películas "corales", donde numerosos actores entran y salen de escena, protagonizan situaciones delirantes y hablan entre sí, casi sin entenderse. "Plácido", "Escopeta nacional", "Patrimonio Nacional" y la larga saga de los Leguineche, o "La Vaquilla", son claros ejemplos de este cine personal e intransferible.

Este hombre alto y de pelo cano, eternamente joven, amablemente anarquista, mirón empedernido y erotómano por afición, hablará hoy en el programa "Tal Cual", en La 2, de su larga y azarosa vida con Marisol Galdón y de la película que ahora rueda, "Villa arriba, Villa abajo", basada en un conocido anuncio publicitario.

"Tal Cual" tendrá como segunda invitada a la ciudadana china Anchee Min, que presentará su autobiografía, "Azalea Roja". En ella cuenta su infancia y juventud condicionada por el régimen maoista y los dramáticos acontecimientos de la denominada "Revolución cultural", una revolución dentro de la revolución que buscaba purgar a los más "blandos" y volver al viejo espíritu.

El habitual debate del programa girará en torno a la pregunta "¿La noche es de los jóvenes?", en el que participarán el propio Berlanga, Antonio Gomez Rufo, escritor; Joana Bonet, directora de "Woman"; Greta, del grupo "Greta y los Garbo"; la actriz Virginia Mataix y Carlos Segarra, vocalista de Los Rebeldes.

"CUERPO Y ALMA", EL "TONGO" COMO PROFESION

El cine norteamericano ha dado excelentes historias sobre el mundo del boxeo, desde "Más dura será la caida", hasta "Toro Salvaje", historias de seres marginados que luchan por hacerse un hueco en el mundo de los privilegiados a base de recibir y dar golpes sobre un ring.

En 1947, Robert Rossen, con guión de Abraham Polonsky, dirigió una de estas películas, "Cuerpo y Alma", una impresionante historia, aderezada con mucho y buen melodrama, de uno de estos marginados que hace cualquier cosa por llegar a la cumbre y ganar dinero.

Es la historia de Charlie Davis, hijo de una familia humilde obsesionado por llegar a lo más alto en el mundo del boxeo. Aunque su madre y su novia se oponen a esta vida, Charlie no ceja y se asocia a un promotor de combates sin escrúpulos.

Poco a poco, el "buen chico" perderá también los escrúpulos y comienza a aceptar dinero a cambio del tongo. Perderá combates para ganar más, pero cuando, inducido por su novia, decide dejarlo, se encontrará con lo más sordido y amargo de lo que fue el mundo del boxeo en Estados Unidos allá por los años 40.

John Gardfield y Lili Palmer protagonizaron esta película que mañana emite la segunda cadena de TVE, en versión original con subtítulos, en horario de madrugada.

PROGRAMACION DE RADIO

RADIO 5 Todo Noticias

RNE Radio Nacional de España

Información continua nacional e internacional, regional y local desde las 7 de la mañana a la una de la madrugada, de lunes a viernes. Sábados y domingos, Radio 5 Fin de Semana con información, música y programas.

La información de Palencia se emite en boletines de 5 minutos, cada media hora, en el minuto 10 y en el 40. La actualidad de Castilla y León, también en boletines de 5 minutos cada media hora, se emite en el minuto 25 y el 55. El resto de la programación se dedica íntegramente a las noticias nacionales e internacionales

	Onda Media	F.M
Radio 1	–	*91.8*
Radio 2 Clásica	–	*101.0*
Radio 3 Pop	–	*97.6*
Radio 5 Todo Noticias	*603*	*88.0*

Antena 3 — 94.7 (F.M.) — De lunes a viernes

07,20 a 07,30, El primero de la mañana, edición regional.
07,50 a 08,00, El primero de la mañana, edición Palencia.
08,20 a 08,35, El primero de la mañana, edición Palencia, segundo tiempo.
11,05 a 11,10, Avance informativo local.
12,05 a 13,30, Días de Radio (noticias, entrevistas, comentarios...).
13,30 a 14,00, La tertulia de Antena 3.
14,05 a 14,15, Informativo Regional.
14,15 a 14,30, Antena de Palencia, informativo local y provincial.
14,30 a 15,00, Al contraataque, información deportiva.
19,05 a 20,00, Palencia ahora (curiosidades, noticias, comentarios, tertulias...).

Sábado:

08,20 a 08,30, El primero de la mañana, edición regional.
13,05 a 14,15, Somos como somos (información, cine, horóscopo, música...).
14,15 a 15,00, Al contraataque, toda la actualidad deportiva para el fin de semana.

Domingo:

13,05 a 15,00, Somos como somos (información, cultura, con folios y a lo loco, música, deportes...).

Cadena DIAL — 89.6 (F.M.) — De lunes a viernes

08,00 a 21,00, Fórmula DIAL (Programación musical con canciones interpretadas exclusivamente en castellano).
21,00 a 22,00, Sonora DIAL (Sonidos latinos, salsa, rumba, merengue...).
22,00 a 24,00, Dentro de ti (Las mejores baladas del pop nacional).
24,00 a 04,00, A solas contigo (Temas románticos, salpicados con pequeñas frases y pensamientos célebres con dedicatorias del oyente).
04,00 a 08,00, Fórmula DIAL.

Programación local: Mañanas: De 9 a 15 horas. **Tardes:** De 16 a 20 horas.

Sábado:

08,00 a 20,00, Fórmula DIAL.
20,00 a 21,00, Tiene Sevilla (Programa dedicado a promocionar los nuevos valores de la música del sur).
21,00 a 22,00, Altozano (Tiempo para el flamenco).
22,00 a 24,00, Fórmula DIAL.

Programación local: Mañana: De 10 a 14 horas.

Domingo:

09,00 a 20,00, Fórmula DIAL.
20,00 a 21,00, Rumbeolas (Programa dedicado a la rumba).
21,00 a 22,00, Altonazo (Tiempo para el flamenco).
22,00 a 23,00, Fórmula DIAL.
23,00 a 24,00, Las estrellas (Monográfico dedicado a nuestras estrellas, con entrevistas y sus canciones).

Programación local: Mañana: De 10 a 13 horas.

SER — 96.2 (F.M.) — De lunes a viernes

07,50 a 08,00 Hoy por hoy (Redacción Palencia)
08,50 a 09,00 Hoy por hoy (Redacción Palencia)
12,00 a 14,00 Hoy por hoy (Palencia)
14,10 a 14,30 Hora-14 (Redacción Palencia)
15,10 a 15,30 Ser deportivos
15,30 a 16,00 La Voz del Campo, Club de la Tarde
19,05 19,30 Club de las 7

Sábado:

07,50 a 08,00 Matinal Ser (Redacción Palencia)
08,50 a 09,00 Matinal Ser (Redacción Palencia)
12,30 a 13,30 A vivir que son dos días (Palencia)
13.30 a 14,00 Ser deportivos
14.10 a 14,30 Hora-14 (Redacción Palencia)

Domingo:

12,05 a 14,00 A vivir que son dos días (Palencia)
14,10 a 14,30 Hora-14 (Redacción Palencia)
15,35 a 16,00 Carrusel Deportivo (Palencia)
21,00 a 21,25 Carrusel Deportivo (Palencia)

M.C.D.2022

tve1

07,00.- EURONEWS
07,30.- TELEDIARIO MATINAL
09,00.- LA PRIMERA RESPUESTA
09,45.- ESTRELLITA MIA
11,20.- PASA LA VIDA
12.00.- NOTICIAS
13,30.- EL MENU DE KARLOS ARGUIÑANO
13,55.- NOTICIAS
14,00.- INFORMATIVO TERRITORIAL
14,30.- NO TE RIAS QUE ES PEOR
15,00.- TELEDIARIO 1
15,30.- ALEJANDRA
16,30.- MARIELENA
17,25.- NOTICIAS
17,30.- MACGYVER
17,30.- SESION DE TARDE
"El muchacho de Oklahoma"
Dirección: Michael Curtiz.
20,15.- COLORIN COLORADO
20,20.- INFORMATIVO TERRITORIAL
20.30.- CORAZON, CORAZON
21,00.- TELEDIARIO 2
21,27.- EL TIEMPO
21.30.- SECRETOS DE FAMILIA
22,30.- CINE DE ESTRENO
00,30.- DORA, DORA
01,30.- TELEDIARIO 3
01,40.- TENDIDO CERO, FERIA DE SAN ISIDRO
01,50.- CINE DE MEDIANOCHE (1)
"El vigilante de la noche"
Dirección: Mel Damski
Intérpretes: Alex McArthur, Tamu Blackwell.
03,30.- CINE DE MEDIANOCHE (2)
"Los pasajeros"
Dirección: José Antonio Hernan.
04,50.- DESPEDIDA Y CIERRE

la 2 tve

07,30.- PINNIC
- ULTRAMAN
- EL PAJARO LOCO (09.00)
- DAVID EL GNOMO (08.25)
- POPEYE (08.50)
09,10.- LOS DESAYUNOS DE RADIO 1
10,00.- LA AVENTURA DEL SABER
11,30.- LA PELICULA DE LA MAÑANA
"La calle de los conflictos"
Dirección: Edwin L. Marin.
13,00.- PINNIC
- LOS ANIMALES DEL BOSQUE
- BOB, EL GENIO DE LA BOTELLA (13.30)
- MOOMIN (14.00)
- LOS TROTAMUNDOS
15,00.- CIFRAS Y LETRAS
15,30.- CICLISMO. VUELTA A ASTURIAS
16,30.- TRAVESIA DE LAPONIA A KOLA
16,55.- LA ISLA DEL TESORO
17,00.- PINNIC
- ALFRED J. KWAK
- VAMOS TIRANDO (17.30)
- BEETLEJUICE (18.00)
- LOS PROBLEMAS CRECEN (18.30)
- COMPAÑEROS DE CLASE (19.00)
- OXIGENO (19.30)
20,00.- CRUCE DE CAMINOS
20.45.- CICLISMO. VUELTA CICLISA A ASTURIAS
21.00.- LINGO
21.30.- MURPHY BROWN
22,00.- TAL CUAL
23,40.- DOCTOR EN ALASKA
00,30.- SERIE ROSA
01,00.- CINE CLUB. SESION DE REPERTORIO I
"Cuerpo y alma" (1947 - 101')
Dirección: Robert Rossen
02,45.- CINE CLUB. SESION DE REPERTORIO II
"Una chica soñadora"
Dirección: Mitchell Leisen
04,10.- CINE CLUB. SESION DE REPERTORIO III
"Su mayor victoria" (1928 - 92')
Dirección: David Wark Griffith
05.45.- DESPEDIDA Y CIERRE

Antena 3 Televisión

06,30.- RODILLO DE PROGRAMACION
06,45.- NOTICIAS
07,15.- TRAS 3 TRIS, BUENOS DIAS
09,30.- PASIONARIA
10,15.- SANTA BARBARA
11,15.- TODO VA BIEN
13,00.- EL QUIPO A
14,00.- UN MUNDO DIFERENTE
14,30.- EL PRINCIPE DE BEL AIR
15,00.- NOTICIAS
15,30.- TELECINE
"La madre de la novia"
17,30.- TOROS
Desde Aranjuez: Paco Ojeda, "Finito de Córdoba y Regino Agudo
20,30.- LAS HISTORIAS DE AMOR
21,00.- NOTICIAS
21,30.- TA TOCAO con Belén Rueda
23,30.- CINE
"Los caraduras"
01,00.- NOTICIAS
01,30- CINE DE MADRUGADA
"Las chicas de al lado"
03,00.- TELEVENTA
04,30 CINE DE MADRUGADA
"Demasiadas mujeres para Layton"

TELE 5

06,00.- NOVEDADES INCREIBLES
06,30.- ENTRE HOY Y MAÑANA (R)
07,00.- LA TELE ES TUYA, COLEGA
09,00.- LOS PERIODICOS
09,15.- MICAELA
10,55.- COMER ES UN PLACER
11,10.- HOTEL
12,00.- DE QUE PARTE ESTAS
13,15.- LA RULETA DE LA FOTTUNA
14,00.- VEREDICTO
14,30.- LAS NOTICIAS
15,00.- GIRO DE ITALIA 94
17,00.- CINE ESPAÑOL: "Terapia al desnudo"
19,00.- DEJATE QUERER
19,35.- SU MEDIA NARANJA
20,30.- LAS NOTICIAS
21,00.- TELECUPON
21,10.- GIRO DE ITALIA 94
21,15.- HISTORIAS DE LA PUTA MILI
22,00.- CINE CINCO ESTRELLAS: "Mi nombre es ninguno"
00,20.- MAGIA, HUMOR Y FANTASIA
01,20.- GIRO DE ITALIA 94
01,30.- ENTRE HOY Y MAÑANA
02,00.- EROTISIMO:
"Los pecados inconfesables de una señora bien"
03,55.- NOVEDADES INCREIBLES
04,25.- CINE: "Corrupción en el III Reich"
06,00.- NOVEDADES INCREIBLES

CANAL+

08,05.- ABC WORLD NEWS
08,30.- DIBUJOS ANIMADOS: Huckleberry Finn.
08,55.- VIDEOMINUTO
09,52.- REDACCION. NOTICIAS
10,00.- CINE: "La vida y nada más"
12,12.- CINE: "Fuerza mayor"
13,35.- LOS 40 PRINCIPALES
14,00.- REDACCION. NOTICIAS
14,05.- TELESERIE: El club de medianoche.
14,30.- TELESERIE: Kate y Allie.
15,00.- CINE: "Viaje a la esperanza"
16.46.- CINE: "El desafío"
18,15.- AVANCE REDACCION
18,20.- PREVIO TOROS
19,00.- TOROS. FERIA DE SAN ISIDRO
21,28.- INFORMACION METEROLOGICA
21,30.- REDACCION. NOTICIAS
21,53.- INFORMACION DEPORTIVA
21.57.- PRIMER PLANO
22,00.- ESTRENO CANAL+: "Acción mutante"
23,32.- CINE: " R u b y Cairo"
01,18.- LA NOCHE MAS X:
"La institutriz"
"Libros calientes"
04,04.- CINE: "Las noches salvajes"
06,07.- CINE: "Triste cancion de cuna"
07,35.- LOS COLORES DE LA FAMA. DOCUMENTAL.

Sólo un 5% de péliculas exhibidas en Barcelona fueron dirigidas por mujeres

Barcelona, (EFE).- Sólo un 5,3 por ciento de las películas que exhibieron los cines de Barcelona en 1993 estaban dirigidas por mujeres, según denunciaron ayer los organizadores de la Muestra Internacional de Filmes de Mujeres, que comenzará el lunes con la presencia de la anciana cineasta mexicana Matilde Landeta.

La segunda edición del festival de cine feminista, que se prolongará hasta el 12 de junio en la Filmoteca de la Generalitat, homenajeará a la directora sueca Mai Zetterling, fallecida hace tres meses, y proyectará, entre otras películas, el único "western" dirigido por una mujer y las primeras cintas rodadas por Landeta, realizadora de 81 años y pionera del cine de mujeres.

La cineasta mexicana asistirá, el próximo día 9, a la proyección de sus primeras películas "Lola Casanova" (1948) y "La Negra Angustias" (1949), como muestra del carácter "rupturista de las convenciones habituales" de la realizadora, que se inició en el cine como "script girl" en 1893.

"La Negra Angustias" ha sido presentada por Landeta al festival como de "rabiosa actualidad" ya que ilustra la vida de una mujer que, a principios de siglo, de simple campesina llegó a ser nombrada coronel durante la revolución de Emiliano Zapata.

Estas películas se proyectarán en la sección "Memoria" al lado de las otras pioneras cineastas norteamericanas como la canadiense Nell Shioman y la estadounidense Ruth Ann Baldwin, realizadora del único "western" filmado por una mujer.

En la sección "Panorama" del segundo festival de cine de mujeres se presentarán también tres "operas prima" de realizadoras como Arantxa Lezcano, Rose Troche y Shue Lea Chandg al lado de obras de cineastas más consolidadas como Francesca Archibugi o Allison Anders.

"Los años oscuros", filme que recrea los años de posguerra en el País Vasco, es el filme que Lezcano estrenó el año pasado en Madrid y que se exhibirá por primera vez en Barcelona.

La segunda Muestra Internacional de Filmes de Mujeres también dedicará un espacio a 11 cortometrajes de realizadoras catalanas para "impulsar y promocionar" sus trabajos iniciados en el campo audiovisual.

Igualmente se celebrará un debate con mujeres pertenecientes a distintos sectores del cine que se han unido en torno a la Asociación de Mujeres Profesionales del Audiovisual.

En la clausura del festival se proyectará el último filme de la belga Violaine de Villers, realizadora que obtuvo la mención del público en la edición del año pasado.

Lazcano, Landeta, Villers y Shue Lea Shung protagonizarán una sesión paralela al ciclo de cine, el día 8, en la que explicarán cómo se ha desarrollado su carrera y el entorno en el que se han desenvuelto.

La muestra de cine feminista cuenta con un presupuesto de 30 millones de pesetas, un millón más que el año anterior y tendrá en esta ocasión sesiones descentralizadas en Tarragona, Girona, Lleida y Terrassa.

M.C.D.2022

BONOLOTO

Bote de 41 millones al no haber acertantes de máxima categoría

Madrid, (EFE).- Una vez finalizado el escrutinio del sorteo de la Bonoloto celebrado ayer en Madrid no han aparecido acertantes de primera categoría (los seis números correctos), por lo que se genera un bote de 41.347.356 pesetas.
De segunda categoría (cinco números más el complementario), tampoco ha habido ganadores.
Los acertantes de tercera categoría (cinco números) cobrarán 628.334 pesetas; los de cuarta (cuatro números), 4.061 pesetas, y los de quinta (tres números), 400 pesetas.

Cáritas destinó en 1993 a programas sociales más de 12.000 millones

Madrid, (EFE).- La organización Cáritas española destinó el pasado año más de 12.000 millones de pesetas a sus programas sociales, 2.100 millones más que en 1992, según informó ayer un comunicado difundido por esta organización.
El programa de acogida, con cerca de 2.500 millones de pesetas, ha sido el que ha contado con mayor inversión, seguido de las actividades para los mayores, a las que se destinaron más de 2.100 millones de pesetas.
Cerca de 1.400 millones fueron invertidos en el programa de cooperación internacional, que el pasado año se centró en la guerra de Bosnia y la crisis económica cubana, además de poner en marcha acciones de desarrollo en diversos puntos de Africa y América Latina.

Luis Atienza y Adriaán Baltanás, de izquierda a derecha.- (Foto EFE)

Primera fase de los regadíos del embalse de Riaño

El ministro de Agricultura inaugura el Canal Alto de los Payuelos

León, (EFE).- El ministro de Agricultura, Luis Atienza, abrió ayer las compuertas del primer canal de riego del embalse de Riaño, denominado Canal Alto de los Payuelos, una obra que calificó de "muy importante para el futuro agrario la provincia de León y de la Comunidad de Castilla y León".

El Canal Alto de los Payuelos, primera fase de los regadíos del embalse de Riaño, regará más de treinta mil hectáreas de cultivos.

La obra ha superado los doce mil millones de inversión y se ha ejecutado en cuatro años. El agua tarda en llegar a su destino catorce horas con el canal a pleno funcionamiento.

El Canal Alto de los Payuelos tiene una longitud de setenta y dos kilómetros y una capacidad para regar más de treinta mil hectáreas de cultivo. En las próximas semanas el Ministerio de Agricultura, la Junta y la Confederación Hidrográfica del Duero determinarán las bases de planificación de los riegos.

El director general de Obras Hidráulicas del Ministerio de Obras Públicas, Adrián Baltanás, que acompañó al ministro de Agricultura en la apertura de las compuertas del nuevo canal, declaró que "esta es una infraestructura básica para León".

Baltanás destacó que "ha sido una obra técnicamente muy compleja" y subrayó que "aunque cuatro años parezca mucho tiempo, no es así porque ha habido que superar numerosas dificultades".

"Riaño tiene capacidad para regar unas sesenta mil hectáreas", destacó el ministro, que añadió que "este embalse cubrirá las necesidades de agua, incluyendo riegos y suministro en los hogares, para los próximos veinte años por lo menos" y recordó que ahora se acometerá el segundo canal de este pantano.

El embalse de Riaño, según el proyecto inicial, enviará agua a las provincias de Zamora y Valladolid, además de la zona sureste de León.

El director general de Obras Hidráulicas aprovechó su presencia en León para anunciar que la adjudicación del proyecto de regadíos por elevación de aguas del río Esla (alternativa al pantano de Omaña) será adjudicado a finales de este año por un importe de ocho mil quinientos millones de pesetas.

Este proyecto estará finalizado, según las previsiones, en 1996 y con él se regarán las veinticuatro mil hectáreas del Páramo Bajo (León-Zamora) que debían haber sido regadas con el polémico pantano de Omaña.

SAN ISIDRO

Los toreros, desilusionados

Madrid, (EFE).- La terna de toreros que actuó ayer en Las Ventas no tenía palabras al final del festejo para lamentar el pobre y deslucido espectáculo de los toros que salieron al ruedo.
A Dámaso González, que le hubiera gustado triunfar, según sus palabras, guarda "para el próximo día 6, lunes, toda la ilusión que traía para esta corrida", a fin de corresponder a un público "que estuvo muy cariñoso conmigo".
De la corrida resaltó Dámaso "la poca fuerza de los toros y la desigualdad en su presentación, porque también hubo alguno con muy poco trapío".
De su lote, el albaceteño concretó: "el primero tuvo buena clase, pero no repetía; se paró, 'no transmitió'y no se le pudo ligar los muletazos. Por eso la faena no tuvo emoción. Pero yo creo que estuve bien. El cuarto fue reservón y sin clase; no era un toro para el triunfo, y además me molestó mucho el aire".
Dámaso volvió a insistir en que "todas las ilusiones quedan intactas para el lunes próximo, porque a este público le debo un triunfo".
El segundo espada, Manolo Sánchez, comentó que "el festejo ha sido un poco desastre: los toros no embistieron, se cayeron y además molestó mucho el aire. Lo tuvimos todo en contra".
El torero vallisoletano destacó el juego del sexto toro, "que se dejó algo, pero con tantas protestas en contra era imposible cuajarle faena. Hubiera 'servido' si no llega a ser por ese ambiente".
De su lote comentó que "no tenía ni un pase. El primero fue algo noble pero sin fuerza, se caía constantemente al suelo. El otro, muy parado y defendiéndose".
Sánchez se vió, no obstante, "con muchas ganas para matar dignamente la corrida, aunque en definitiva no tuvimos material", y respecto al comportamiento del público añadió que "estaba cabreado con razón, porque los toros andaban por el suelo y ellos son los que pagan".

Angeles Barreiro otorga a la hija de un matrimonio el uso del piso familiar

La custodia compartida de los hijos, solución a la separación conflictiva

Madrid, (EFE).- Los procesos conflictivos de separación matrimonial tienen un nuevo cauce de solución tras el auto provisional que ha concedido a dos cónyuges custodia compartida de su hija, dijo ayer a EFE el vicepresidente de la Asociación de Madres y Padres Separados de Madrid, Víctor Olaizola.

Esta resolución, dictada por la jueza del juzgado de Familia número 27 de Madrid, Angeles Barreiro, otorga a la hija de un matrimonio en separación el uso del piso familiar, en vez de cederlo a uno de los cónyuges, como era habitual.

Además, el auto provisional establece para ambos padres una convivencia rotativa, cada dos años, junto a su hija y en ese piso, de modo que serán los padres, y no los hijos como hasta ahora, quienes tendrán que mudarse alternativamente de casa.

Víctor Olaizola cree que es la primera vez en España que un juez determina custodia compartida de los hijos en un caso de separación conflictiva y, en su opinión, esta decisión debe constituirse en "ejemplo" para casos futuros.

En la jurisprudencia española, la custodia compartida es habitual en casos de "separación amistosa", pero cuando no hay acuerdo entre los cónyuges la custodia de los hijos suele ir a la madre, tradición marcada por unas condiciones sociales que han cambiado totalmente.

"La madre ya no es la guardiana del hogar -afirmó Olaizola-. En matrimonios donde trabajan ambos cónyuges hay muchos padres con más tiempo libre que las madres, y eso debe valorarlo el juez a la hora de otorgar la custodia a uno o a otro".

Como suele ser la madre la que actualmente recibe la custodia, también es la mujer quien con frecuencia no respeta el régimen de visitas que le corresponde al padre, del mismo modo que algunos padres se niegan a pagar la cantidad económica que establece el juzgado, dijo Olaizola, quien expresó su deseo de que estos temas no se conviertan en "guerras de sexos".

En opinión de la Asociación de Padres y Madres Separados de Madrid, la clave es la existencia de juzgados especializados en temas de familia, por lo que solicitan "con urgencia" que en cada partido judicial con jueces de Primera Instancia exista como mínimo uno de Familia.

M.C.D.2022